京城日報
十月十四日(月) 夕刊
編輯兼發行人 兒島吉治 印刷人 小川三之介
發行所 京城府太平通一丁目 合資會社京城日報社

日本一の 皇ソース

對伊財政的制裁の七項目を採擇す

十三日の分科委員會で

【ゼネヴァ十三日電通】十三日午後五時半より開會の經濟、財政分科委員會は深更まで起草委員會の起草に係る對伊財政的制裁案を中心に審議を遂げ、左の七項目を採擇した

第一、イタリー政府に對する融資の禁止及びイタリー政府發行の公債應募禁止

第二、イタリー政府に對する銀行クレヂット供與の禁止、及び既發行にして未だ完濟せられざる分の債務辨濟執行の禁止

第三、イタリーの公共團體に對する融資、及び之れが團體若しくは個人の協力若しくは募債應募禁止

第四、イタリー領土內にある個人及法人に對する株式發行の禁止

第五、イタリーの領土內に在る個人及び法人に對する總ての銀行クレヂット禁止

第六、契約履行完了の故を以てイタリー個人及び法人の支拂ふべき金融禁止

第七、それら禁止は更にイタリー政府及びイタリー個人、イタリー領土に在る法人に適用するのみならず、イタリーの媒介者として行動する第三國政府及第三國にある個人並に法人にも之れを適用する

右七項目中にはイタリー政府に對する當座貸付を禁止する項目も含めてある、而して右七項目より成る決議の末文には「監視加入國政府は財政委員會の採擇せる右七方策を實施すべく要請すること」を附記して居る

降將ググサを擁してチグレ王朝を復興

北部鎭定と共に戴冠式擧行 ム伊太利首相の魂膽

【ローマ十四日聯合】ムッソリーニ首相はエチオピア軍討伐工作と竝行して着々不滿分子の招撫に努めてゐるが、降將ラス・ググサ將軍を擁立してエチオピア皇帝がヨハネス王を最後に沒落したチグレ王朝復興の意圖と傳へられる、イタリー北軍がエチオピア北部を鎭定すると共に古都アキスムに於て酋長會議を開催し、ググサ將軍推戴を決定した後即日戴冠式を擧行する段取りと見られる(寫眞はムッソリーニ首相)

アドワ併呑を正式に宣言

伊のデ・ボノ將軍

【アドワ十三日聯合】イタリー遠征軍指揮デ・ボノ將軍は北軍を率ゐて十三日兩叉組宿怨の地アドワに入城した、入城式後將軍は直に郊外においてアドワ攻略の精鋭マラヴニア將軍麾下の第二軍の閲兵を終つて、幕僚を隨へ一八九六年三月アドワ會戰の古戰場丘陵に上り戰役記念碑の除幕式を擧行し、デ・ボノ將軍は六千の英靈のため默禱を捧げた、地方土民軍代表は相次いでデ・ボノ將軍を訪問恭順の意を表明した、將軍はこれら代表を前にアドワ地方はイタリーが併呑する旨正式に宣言し、近くイタリー政府の善政で文明の恩澤に浴すべき旨强調した

『黃金彈丸』で酋長を買收

【アヂスアベバ十三日聯合】前線よりの報道によればイタリー軍は頻りに『黃金彈丸』を撒布し、有力な土民軍酋長の買收懷柔を策してゐると云はれてゐる

アドワ一帶に行政事務開始

【アドワ十三日電通】イタリー軍主力部隊を率ゐて十三日アドワに入城、イタリー軍によるアドワ正式奪還式を擧行せるイタリー軍總司令官デ・ボノ將軍は愈よ十四日よりアドワ一帶地方に行政事務を開始することになつた、イタリー軍のため捕虜となれるエチオピア兵五百名は今や三ケ所に集結、軍紀嚴修にイタリー將校の指揮に從ふことになつてゐる、又手兵一萬二千を率ゐてイタリー軍へ投降せるラス・ググサ將軍の一隊は直に不正規兵としてエチオピア軍攻擊の作戰に使用せられ、斯くて昨日の味方は今日の敵となる譯である 尚十三日盛大な建碑式を擧行せるアドワ入城記念碑はアドワ一番乘りの名譽を有するカタナ師團の手に依り建造された、右建碑の場所はアドワ北方三哩のイタリー領事館所在地で、三十九年前イタリー軍が敗退せるアドワ古戰場とはガイオ山を距てゝ反對側になる

軍部案に對して再研究を要望

昨夕白根翰長から古莊次官に

【東京電話】古莊陸軍次官より提示した第二次聲明軍部案に對し、十三日午後五時白根翰長より古莊次官に對し

一、軍部案の字句中理解し難き點並に抽象的に過ぎて解決の不明瞭の點がある

二、成文中に挿入することを適當としない點がある

三、十一日の閣議で決定した第二次聲明の根本方針の範圍を逸脫した點がある

とて具體的にその箇所を指摘して再研究を要望するところあつた

再聲明問題は波瀾を免れぬか

右政府側の申出に基づき古莊次官は直ちに陸相官邸に於て川島陸相今井軍務局長以下にこの旨を報告して協議した結果、十四日中に海軍側と連絡研究の上回答することとなつたが、之に對する陸軍側の意向は精神上變を歪曲せざる範圍內の技術的な字句の訂正以外は斷じて應ぜしめないといふにあり政府にして現在の態度を變へない以上相當の波瀾は免れ得ないものと見られる

あすの閣議に持ち越さる

再聲明問題は未解決

【東京電話】國體明徵の再聲明は軍部側の强硬なる要求に依つて內閣の運命をも賭する程の難關に乘り上げ、十四日午前中にはその解決は至難と見られるに至つた、岡田首相初め首相側近者は關係閣僚間の折衝に依つて十五日の閣議前に於て解決する外ないとの見透しをつけ、岡田首相は十四日早朝白根書記官長をして內務、司法、文部の關係三省に對して聲明案文に軍部側の修正要求を附して夫々考慮を求めることになつた、從つて十五日の閣議前に岡田首相は大角、川島、後藤、小原、松田の各關係閣僚と夫々協議の上その結果に基いて閣議の席上再聲明の內容に就て再び協議を遂すこととなつた、併し斯くの如く再聲明の內容が事務當局間に於て解決を得るに至らず、閣議の席上に持ち出されるに至つたのは事態の圓滿收拾に腐心して來た政府にとつて一大遺憾であり、それだけ紛糾を擴大することになつた譯で果して十五日の閣議に於て圓滿なる解決を見るや否やは極めて重大視されるに至つた

軍縮會議に對する―わが對英回答

海外兩省の意見一致

【東京電話】ロンドン、ワシントン兩海軍條約の規定による海軍々縮會議の年內招集に際しては九月二十六日英國より我が藤井代理大使を通じ帝國政府に申入れて來たので、爾來わが海軍、外務兩當局は愼重考究中であつたが今回愈々右に關する海軍、外務兩省の意見は一致するに至つた、よつて本兩當局は從來の申合せに基き本回答が對外國策の重要關鍵なるに鑑み十四日陸軍側にも通告し、十五日の定例閣議に附議した上愈々軍縮本會議に對する帝國政府の回答案として藤井代理大使に回訓し、英國政府へ正式傳達せしめることとなつた、しかして今回海、外兩當局の間で意見一致せる回答案の要旨は左の如し

一、帝國政府は世界海軍主要國の實質的軍縮實現を期する建前を堅持するが故に、昨年末ロンドン豫備會商以來主張する帝國政府の要求は今日も依然これが達成を企圖してゐるものである

一、即ち英國政府の提唱するが如き一方的建艦宣言を以て、各國艦艇保有力を規定せんとの趣旨には反對であり、且又單なる質的軍縮も實質的軍縮を伴はざるが故に、これのみを以て、軍縮本會議の議題とすべしとの前提には反對せざるを得ない

一、しかしながら軍縮本會議そのものゝ問題は既存條約の規定する所のものであるが故に、帝國政府として前項の趣旨を主張する權利を留保しつゝ、本會議が招集さるれば帝國政府は參加するの用意を有する

軍縮會議は―形式的に招集

【東京電話】ワシントン方面の情報によると、英米兩國では數週間中にロンドンに於て軍縮本會議を開催することに方針を決定した旨傳へられて居るが、外務省では右に關し何等の情報に接してゐない しかし今週中(恐らく十七日)に發送を豫想される我が對英回答は從來の方針に實質的な變化はなく依然英米の主張と全面的對立を示すものであるから、英國政府は右回答によつて會議を開催しても無駄だといふことを悟るであらう、從つて英國政府が軍縮會議の招請國たる責任から、年內に會議を招集することがあつても之は「一九三五年中に會議を招集しなければならぬ」といふワシントン條約に規定される義務を履行する形式的な會議に過ぎず、軍縮問題の實質的解決は何等期待されぬ譯である、而してかゝる形式的な會議が開かれる場合、日本としても一應代表を送る必要があるので日本は十二月中旬の開會を主張するであらうが、その場合の代表としては恐らく豫備會議に出席した山本五十六中將が選任されるであらう

劃一的教育に革新を建議

經濟聯盟の答申

【東京電話】鄕男、有賀、馬場、矢野氏等の經濟聯盟內の財界有力者は今春松田文相の意嚮に基づき實業敎育制度改善に關して實業敎育懇談會を組織し種々研究を重ねてゐたが、先般文部省の實業敎育振興會より日本經濟聯盟會に對して實業敎育改善意見諮問が正式に發せられたのを機會に、同懇談會において愼重審議の結果を取纏めこれを經濟聯盟に答申書を提出することゝ方針を決定した、而して來る十六日工業クラブで經濟聯盟常任委員會を開き、この答申案決定の最後的協議を行ふ筈であるが、その答申案は單に實業敎育制度の改善意見のみに止まらず、これに關聯して餘り劃一的、形式的に流れてゐる我國教育制度全般の革新に關し建議せんとするもので左の如き內容を含んでをり、財界の教育改善に關する重大關心の程が伺はれ注目に値する

一、綜合大學制を廢し單科大學制度を基準とすること

一、大學への豫備敎育として三年制の高等學校を排し一年制の各單科大學豫科を置くこと乃至中學校五年制を設け一年制の單科大學豫科に代へること

一、右の結果中學の課程を終へた後、大學を卒業するまでの期間は三年乃至四年間に短縮せられ大學は專門學校に類似した性質のものになるが更に進んで學問の研究をなさんとする者のために特に大學院を置く

一、中學校を大學豫科敎育の豫備敎育のみの機關とするを避け敎育の各段階毎にそれぞれ自體として完成した敎育をなすこと

ソ聯の抗議を外相一蹴す

【東京電話】駐日ソヴェート大使ユレニエフ氏は十四日午前十時外務省に廣田外相を訪問、ソ滿双方國境における越境事件につき抗議するところあつた、即ちソヴェート聯邦政府はソ滿東方國境において過般日滿軍が越境の上ソヴェート聯邦側に對し不法射擊を行つた事實あるに對し、ユレニエフ大使を通じて去る六日、八日、十二日の三回にわたり廣田外相に抗議したものであるが、これに對し廣田外相は現地調査報告をまつて回答すべき旨述べたので、十四日ユレニエフ大使は廣田外相を訪問その後における本國政府よりの訓令を齎し我方の回答を要求したが、現地よりの報告によればソヴェート聯邦政府の云ふが如き事實は全然なく、却つてソヴェート聯邦側が不法越境した事實あつたこと判明したので、廣田外相はこの旨詳細說明しユレニエフ大使の抗議を一蹴して會見を終つた

冷害對策の大會議

廿五日から三日間に亘り開催 山農更生實現も圖る

咸南北、平南北、江原の五道冷害地對策に就て本府では慈に矢島農林局長、山澤農產課長等が實地調査に出張する等積極的對策を考究中であつたが、いよ〳〵廿五日から三日間各道及び農事林業試驗場の關係者を集め、大會議を開くことになつた、冷害地の面積は昨年の約二倍で、會議に於ては冷害の根本對策を樹立すると同時に、高原地帶の農事經營法の大改革案を起し、山農更生の實現を圖ることとになつた、なほ會議の結果直ちに各道を通じて冷害に對する恒久施設を實施する意向であるが、豫算を必要とする案に對しては昭和十一年度の追加豫算、及び昭和十二年度の豫算にそれぞれ計上する筈で會議の成果に非常に期待されてゐる

米國極東視察團 報告書を脫稿

【ニューヨーク十三日聯合】去る四月乃至六月の三ケ月にわたり極東經濟視察を行つた前駐日大使フォーブス氏以下アメリカ極東の經濟視察團の視察報告書は一行のアメリカ歸還後三ケ月餘にわたつて起草中であつたがこの程脫稿目下印刷を急ぎつつあり、報告書の發表は來る二十日前後と豫定されてゐるがフォーブス氏は來る十六日午後六時十五分(日本時間午前八時十五分)から十五分間「日本との貿易」と題し今春の日本經濟視察を基礎に日米經濟關係について放送演說を行ふこととなつた

英艦の地中海集結は一段と進捗

ア港は極度に緊張

【アレキサンドリヤ十三日電通】ゼネバに於ける對伊制裁案の進行と共に、徐々緊張の度を加へつゝあるアレキサンドリアに、巡洋艦ワイツック號が支那から、同オーストラリア號が濠洲から入港し、イギリス艦隊の集結は一段と進捗した、なほ今週本國から陸軍四箇聯隊が到着するので、これを收容する兵營の建築が盛んに進行中である、又エヂプトの二箇聯隊は目下沙漠方面に行動を開始し、[illegible]を以て各軍用地との連絡を保つてゐる

【ハイファ十三日電通】當地海軍防備部隊は目下防備施設の工事を進捗しつゝあり、アレキサンドリヤの英艦隊集結と共に地中海の空氣は俄かに緊張の度を加へた

本社見學(十四日)忠北永同郡深川公立普通學校訓導泥谷哲二郞氏外生徒二十一名

對支新具體策を決定

大連武官會議終る

【大連十四日電通】大連會議第二日は十四日午前九時より開會、對支具體策に關し岡村、多田、磯谷、板垣四將軍の間に最後的協議が進められ排日運動の根絶方針、北支に於ける經濟的提携の具體化、新疆、察哈爾方面の赤化防衛その他諸問題を檢討し之れが實行に關する現地軍部の意見を纏め、中央と現地の連絡方針などにつき詳細決定を見、茲に注目を集めた大連武官會議は我が對支政策の新具體的方策を決定して終了した、即ち南京政府の對日二重政策と排日運動の策動が依然存在する限り日支親善提携は木に緣つて魚を求めると等しい、よつて斯くの如き二重外交の排擊と排日運動の絶滅を期すると共に、滿洲事變を始め北支問題その他の諸懸案の解決を圖り軍閥の搾取から救助して安住樂業を與へ、日滿支間の完全なる諒解と提携の下に支那文化向上と繁榮を指導し、日滿支三國の共存共榮の實を擧げ以て東洋永遠の平和と繁榮を確保せんとする大理想の實現を期することになつた

蘇聯の發表は誤り

駐蘇日本大使館で指摘

【モスコー十三日電通】蘇滿國境に於ける日滿兵越境事件につきソヴェート側よりの抗議に、日本大使館では右事件は之れが原因となつて日蘇間に戰鬪行爲を惹起するが如き性質のものとは言へないと述べ、なほ日本大使館で日滿兵がソヴェート警邏隊を砲擊したことを否定して居る旨强調、ソヴェート側の發表の誤りなることを指摘して居る

關東軍が決意表明

【新京十四日聯合】關東軍は東部國境におけるソヴェート軍守備隊の不法越境事件に關し十四日午後重大決意表明に決定したと

人

◇湯河咸南知事▲岡崎忠北知事 十四日朝入城、本町ホテル

◇戶谷正路氏(平壤署長)同

◇ダブリュー・ジェイ・ディメント氏(カナディアン・ナショナル鐵道香港支店旅行部長)廿三日安東通過來鮮

天地玄黃

滿洲の野の演武終る、將兵十數日の勞苦思ふ可し

◇

無効不適切なる制裁法案を上する國あり、首肯で尙かさうといふやつ、イヤ尙かすきいとする魂膽

◇

次次にアメリカの有力者が來朝する、廣田外相何遍でも同じことをいはなければならぬ、イッソ印刷にでもして置くか

◇

蘇聯國境衝突事件、越境するのも早ければ抗議するのも早い

元寇 (63)

藤井眞澄 作 齋藤五百枝 畫

水無瀨川 (三)

鯨のやうな老人を、一瞬は非常に有難がつてゐるらしく、船人には不似合なほど恭しく取卷いて、此方へとやつて來た。

すると、苫屋船の中から、さつきの鷺のやうな老婆と雀のやうな小女が走り出て鄭重にお辭儀をした。老人は細長い手をのばして小女の頭を撫でてやる。

何か頻りに話してゐるのであるが、孫太郞の隱れてゐる所まではつきりとは聞えない。たゞ聲の調子や風の吹き具合で、とぎれ〳〵に聞えるばかりである。

耳を澄ますと、「江口」とか「難波津」などといふ地名はよく聽きとれた。

と、「あやなみどの」といふ聲……

孫太郞、思はずうなつた。

──なに綾浪……

頭か、急にカーッと熱くなつて來た。

──さてはいよ〳〵イカッチ黨に決まつた……

耳が、ちいん〳〵鳴出して、話聲が少しも聞えなくなる。身體中が、りく〳〵燃えて、眼光がくもつて來る。

──憎い〳〵女賊綾浪め、うぬの白い細頸を、この兩手で、ぎゅ──つと握りつぶしてやるぞッ……

枯れ蘆の陰から、孫太郞、夢中にヌッと、その半身を現してしまつた。

びつくりしたのは、彼等である。

誰か、大聲にわめいたかと思ふと、老人を後ろにかくまふて、バラ〳〵と防ぎの陣が出來上つた。

と、その手には、有合せの武器──櫂、杭、棹、短刀……などが構へられる。

船の者は、見る〳〵うちに、太刀、長卷、半弓……などを持出す樣子だ。

孫太郞は、戰ひになると、何時でも不思議にさつと氷のやうな冷靜になるのであるが、あのつぶらな眼が、赤い唇が、そしてあの細い頸が、心の中に躍り狂ふて、全身が火のやうに燃えるばかりである。

とう〳〵、また夢中に、呶鳴つてしまつた。

「イカッチ黨の首領、そこうごくなッ」

叫ぶと同時に、パッと飛び出す。

獵人──今はもうイカッチの一黨だ。バラ〳〵と進んで這に攻めかゝつて來た。

それと見ると孫太郞、はじめて鬪ひの鬼になつた。撞木棒をブン〳〵左右に振りながら、進んで行く。

イカッチ黨の陣は、ばら〳〵と崩れる。

そのまゝ崩れる者もあれば、ひよろ〳〵と行つて轉げる者もある

が、不思議に大聲を發しない。

孫太郞も、また聲をたてないから、それは全く沈默の鬪ひである。

その間に、老人は船の者に助けられながら、板を渡つて船の中へ逃げこむ樣子だ。

──逃してなるものかッ。

孫太郞、得意の撞棒をふらうと踏みしめる、その足頸にまとひつく、妙にやはらかい感觸……

──おのれ、蹴り殺すぞ……

見おろすと、それは極めて小さいもの──あの雀のやうな小女がころびながらも、必死になつて、しがみついてゐるのである。

はつ、として瞬間、たちすくんだ。

「放せ、はなせ」

孫太郞、あせつてみたが、相手には離れさうもない。

船の方を見ると、老人はもう板を渡つて、舳の上に上がつてゐる。

孫太郞今まで堅くふんばつてゐた足を、ふつとゆるめて、そつとひく、それはすぽりと拔けた。

拔いた拍子に、々、々、々……と、瀨の端まで走つて行くと、板はスッと船の中へ、引つぱり上げられてしまつた。

秋の景品附特賣
キッコーユウ醬油
祐
(景品)
十六リットル詰壹樽毎ニ 寳味淋二合瓶一本進呈
八リットル詰壹罐毎ニ 上等タオル一枚進呈
嶋屋釀造所
祝朝鮮神宮鎭座十周年

曉の攻防戰線に響き渡る休戰ラッパ

突喊！總攻擊！最後の血戰で終幕

地境にて 平、荒木、永井、九田特派員發

【地境電話】十四日!!けふぞ最後の大決戰!、南北兩軍は臨城の北に當る新壯の高嶺を挾んで二里に亘る戰線に相對峙し、あらん限りの彈丸をぶつ放すけふのだ午前四時すぎ雲出でし月はおぼろ霞に人影は闇に包まれて眞の戰場さながらの不氣味さを漂はす、やがて南軍から戰鬪開始の銃聲、北軍これに應じたがしばしにして互に鳴りを鎭めた、六時大砲の轟聲二、三發、この頃より戰機漸く熟し六時半南軍總攻擊を決意、飛行機から中空高く明けの明星ともまがふ花火信號を放てば、飛行機はいよいよ亂舞し爆聲殷々として耳をつんざく、各部隊瞬間にものすごい、その瞬間、進軍の喇叭だ、ワーツと天地も割れん喊聲!總攻擊、肉彈戰、機關科部隊の活躍、南北亂戰狀態となり、一萬に近い精鋭が、彼方此方に死鬪、「突喊!」と叫ぶ部隊――約束の僞裝をして進む部隊――十機近い兩軍の卒襲の亂戰――かくて七時半宮殿下御台覽の統監部から休戰の喇叭だ、これに應じ全戰線に休戰喇叭は鳴り響き、空には赤色パラシュートの休戰信號が放たれて、こゝにさしもの地境戰は終つた、煙幕にむされた茶釜の如き大陽が次第にはれるに從つて消りさんさん、これより觀兵式に兩軍は繰込んだ

式となつた、響くは劉喨たるラッパの音、まづ統監幕僚の先驅あり御先頭に閑院參謀總長宮殿下御順次に梨本元帥宮殿下、竹田宮殿下

果敢なる行動を激賞

演習終了と觀戰武官顯官の感想

【釜山電話】十四日[illegible]の光榮に浴し、壯なる皇軍の[illegible]して十四日[illegible]出度く大團圓を告ぐるに至つた師團對抗演習に關し、觀戰武官、顯官は何れも最大級の讚辭を以て激賞してゐるが、演習終幕に際し十四日觀戰武官、顯官は左の如く感想を語つた

宇垣總督談

半島に於ける師團對抗演習は今度で二度目であるが、斯く幾方も皇族殿下を當地に迎へ奉る光榮に浴したこと、稀有のことで、半島官民恐懼感激に堪へぬ所である、そのため演習參加の將兵も一段と振ひ起ち演習は終始皇軍の士氣を發揚し觀戰の我々も非常に心強く感じた、殊に演習は朝鮮軍として幾多の新兵器と新らしい戰術とを應用して武を振ひ士氣を鼓舞する上に於て收穫多大のものがあつたと云ふべく、一面全鮮一般民衆に對し軍事思想を濃厚ならしめ國防に[illegible]

阿部大將談

四宮殿下が態々御來鮮下さつたと云ふことは、獨り參加軍隊の光榮ばかりでなく、全鮮官民一同の光榮とせねばならぬ、この意義深き演習の終了に當り半島各方面の人々は力を盡ふして發展に努力すべきだ、演習は兩軍ての關心を深からしめた効果著しきものあり、誠に感謝せねばならぬことである、演習事變以來逐年國軍的意識が强め來れる我が半島民衆に對し更に一段の拍車を加へたものと云ふべきで我が皇軍の隆々たる武威を認識せしめその信賴の念を篤からしめたことは誠に喜ばしいことである

何れも最善を盡して戰へるやに見えた、又陣地は演習に最も相應しい處で、私も[illegible]演習に參加したけれども本演習の地理こそ誠に適當な場所であると感服した、從つて演習に參加した者も亦極めて愉快に實施することが出來たであらうし、觀戰の私共としても頗る興味深きものがあつた

御視閲式終るや豪華な觀兵式

天に地に壯烈なる分列式

全群街道に展開の大繪卷

十四日、謝南谷前の師團對抗演習の大戰鬪終了後、四宮殿下の御視閲式に引つゞき觀兵式(地域狹隘のため分列式をやめ閲兵式だけ)が舉行された――戰鬪終るや兩軍は續々として式場たる全群街道の龍郎里を中心として東に十九師團西に廿師團その數約一萬五千が整列し出し、午前十一時四十分には全部その位置につき、正午御閲[illegible]

けふから朝鮮神宮のお祭り (裝ひ凝らせる神宮の境內)

御神樂奉奏

朝鮮神宮鎭座十年祭第一日の祭典終了後午後一時より半島全民の[illegible]

闇中から女の悲鳴

危く人妻を誘拐

刑事が通り合せて捕ふ

最近京城府內に人妻、少女の奇怪な失踪事件が續いで起り各署で特に警戒を嚴重にしてゐたが、十三日午後九時頃東大門署□刑事が製絲工場附近を巡行中、闇の中から女の悲鳴、驅けつけると四十歲位の男が矢庭に逃走するので追跡逮捕した、京城府外城北洞二〇四洪永求(五〇)で、鍾路五の六八崔台煥氏妻女金月淑(二〇)さんを十二日から十二日までつけねらひ同日午後九時頃前記場所で待伏せ、甘言をもつて誘拐せんとしてゐた事判明尚ほ同人の懷中には人妻誘拐のため使用する手紙數通を所持してゐるので同署では最近府內に出沒する誘拐團の一味と睨み目下嚴重追及中である

けふの全鮮氏子大會 (京城公會堂で)

總監の告辭

茲に全鮮氏子總代會合を開催せらるゝに當り、一言所懷を陳ぶるは予の欣快とする所なり惟ふに敬神崇祖の大道を宣揚し國民精神の振作興起を圖るは、刻下喫緊の要務にして、特に我朝鮮に於て其の要切なるものあるを舉げ盡し尚政以來確實に、交通に、經濟に、教育に、諸般の文化的施設は、飛躍的進展を遂げ、半島の將來は前に洋々たるものありと雖も、面も因襲の久しき、心田の啓發に至りては物的方面に及ばざる事甚だ遠きものあり、此を以て本府に於ては、客冬以來、所謂心田開發の大綱を掲げ、以て第心運動の普遍に力を盡しつゝあるは、各位の既に夙に知悉せらるゝ所なり、由來朝年ならずして、本運動は冷く全鮮の識者に諒解せられ敬神の美風亦隨つて昂揚を見つゝあるは、深く欣快とする所なり、蓋し斯の運動は斯土大衆の心的生活の是正向上を目途とするものなるが、かゝる時運に處し、我が國體と不可分の關係に在り、國史の成迹と深き緣由を有し、共存共榮の自律的精神涵養の上にも至大の關係を有する神社神祠の國隆を策するは、極めて機宜を得たる所なり本府は此に鑑み、目下神社制度の確立、社務の整善等に關し調査考究中に屬せり、然りと雖、神社神祠は其の存立の基礎を氏子崇敬者の上に置くものなるを以て、それ等の代表者たる各位の協力に俟つもの極めて大なるものあり乃ち宜しく各位は深く時運の趨向に鑑み、神職を輔佐して、廣く敬神崇祖の信念を宣揚し、一面祭祀の嚴肅に意を用ひ神社神祠をして國家の宗祀たるの實を舉げしむると共に、報恩謝德、共存共榮の美俗を培ふ淵叢の道場とし、以て善良なる國民性の涵養、地方民の精神的融合に資せられんことを切望して止まざる所なり

一言所思を陳べて告辭となす

昭和十年十月十四日 政務總監

全鮮氏子大會で心田開發を强調

京城公會堂で盛大に開かる

心田開發運動の徹底を主眼とした全鮮氏子總代聯合會は十四日午前十時から京城公會堂で開催、各代表二百五十名出席、委員長石原龍太郎氏の開會の辭、朝鮮神職會長牛島內務局長の祝辭祝詞があつて石原委員長の式辭を述べ終つて今井田政務總監から別項の如き告辭があり、次いで牛島神職會長の祝辭、夫より宣言案、會員建議案、本大會提出議案等の心田開發助長に關する議案を附議し午前十一時閉會、それより城大秋葉教授の「朝鮮民族の天神、祖神と祭禮する處」の講演があつて正午散會した

全鮮青年團大會

宣言、決議をなす

全鮮青年團大會は既報の通り、十三、四の兩日京城金融組合聯合會機上で開催、左の決議宣言を行つた、尚大會長には前田昇氏が選ばれた

宣言

現下我邦內外の情勢を考ふるに現局を打開して國運の進展を期す其の方途元より一ならずと雖も先づ國民精神の作興と擧國一致の實を擧ぐるより急なるはなし而して一國元氣の消長は系つて青年意氣の振否に存す吾人青年の責亦重しと謂ふべし吾人は深く思ひを叙上の國情に致し其の責任の重きを自覺し內自ら修養に努め外社會公益に竭くし放縱浮薄を排し淳厚中正を取り常に堅實を旨として徒らに時流を趁はず國民の中堅を以て自ら任じ以て國運の進展に寄與せんことを期す右宣言す

昭和十年十月十四日 全鮮青年團大會

決議

一、各道青年團の聯合を策し一日も速に朝鮮青年團の聯合を實現せんとす之が爲め各道に中央機關を設け更に京城に全鮮中央機關を設くるを要す

日田亜浪氏歡迎の句會

十月二十日(日曜)午後一時京城ホテル(南山町三)

一、兼題「野分」二句(但し投句のみの方は三句)投句先京城府岡崎町七西村方朝鮮石楠聯盟宛

一、兼題投句締切十月十五日(出缺の有無に拘らず)

一、席題當日發表二句――締切午後二時

一、會費三十錢(兼題投句の際同封のこと)

その他十月十三日本紙參照

畜産講習會

京畿道農務課では來る三十、三十一の兩日道種畜場事務所に場內、道內畜産技術員の[illegible]田技師を招聘、畜牛に關する講習會を開催

神宮競技

ア式蹴球戰

培材高普優勝

朝鮮神宮奉贊體育大會ア式蹴球決勝戰は十四日午前九時から行はれたが、中等は培材高普、専門は京城醫專が優勝した

◇中等校決勝

培材 2{1-1 / 1-0}0 啓聖

試合開始九時十五分 キックオフ 啓聖 レフェリー 鄭文基氏

◇專門校決勝

醫專 2{1-1 / 1-0}0 普專

試合開始十一時、キックオフ 醫專 レフェリー 權[illegible]氏

玉名檢事の取消問題

再燃、司法部を攻擊

辯護人側某所に會合

既報、朝鮮土木談合事件の公判廷に於ける玉名檢事の論告の取消し問題は、十四日再燃し、辯護人側は赤尾、切山兩辯護士を中心として午前から京城の某所に會合その對策をねり何等かの形式で、司法部の攻擊に出る模樣である

姦夫殺し送局

國境調査當日を選んで犯した殺人事件として騷がれた京城府外陶峴里四一金順敬(二五)は殺人犯として十四日龍山署から京城地方法院に送局、酒見檢事が取調べを開始

軍艦淺間が瀨戸內海で坐洲

損害は輕微

【吳電話】陸海聯合演習に參加のため出動中の吳鎭守府所屬軍艦淺間は無事任務を終了、吳に向け歸還の途中、十四日午前一時半頃廣島縣白石燈臺附近に坐洲した旨吳鎭守府に入報あり歸港艇朝日を堀場に急行作業に當らしめ、午前六時第十掃海艇、午前八時第十五、第十六掃海艇を急行せしめた乘組員無事に艦體の損傷輕微である

歐洲政局講演

演題「英伊果して戰ふか」

講師 早稻田大學教授 政治學博士 五來欣造氏

講師五來氏は歐洲諸國に遊學または視察すること數次、歐洲政界の機微に通じ又思想問題にも造詣深く興味津々たる講演內容は今から期待せられてゐる

日時 十六日午後七時半

場所 本社樓上來青閣

……來聽歡迎……

主催 京城日報社 每日申報社

行隊十八機は、式上南方約七百メートル高度約五百メートルの碧空に銀翼をつらねて堂々分列式を行ふ、天に地にこの皇軍の威容見事に言葉がない、やがて午後二時花火の合圖と共に終了するや、北軍は神里へ、南軍は毛山へそれぞれつた、

閑院若宮殿下が自動車で御退場あり、引續き同卅分

花火を合圖に觀兵式

に移る、長き邊りより御差遣の後藤侍從武官御覽の下に統監植田將軍は不自由な足をものともせず乘馬で幕僚之につゞき閲兵をなす諸兵指揮官にと見れば第二十師團長三宅中將また諸兵參謀長は十九師團參謀長柳下大佐だ、參加部隊の聯隊旗の崇高さ、植田將軍の四邊を壓する勇姿、部隊後方に陪觀の四萬二千(申込者)のほか驅けつけた大衆約一萬計約五萬三千の人はただ寂として聲がない、やがて午後一時すぎ南北兩軍分離の飛

イフセン鉛筆

宿營地に向

方午後二時卅分から毛山小學校で侍從、武官、四宮殿下台臨、演習參加將校ならびに相當官全部(約五百名)集合して今回の演習に對する植田統監の講評が行はれた、そして右終了後十四日午後四時半から毛山公園前の廣場で植田統監の招待の宴あり、四宮殿下台臨、以下參加將校及び官民出席統監の挨拶に對し宇垣朝鮮總督から答辭があつた

大ヒット當麻々來る!

ルン・ベン・マムリアン・名トオ
ファン・ナ・スーテン
レドリック・マーチン
キング・ヴイドア作品
カレン・モーレイ主演
トム・キーン
(輸擬舞 めば)

復活

麥(むぎのあき)秋

一度は御覽、話の種に

十四日公開 團成社

あすの天氣 (15)

京城	曇
仁川	南の風 曇後雨
釜山	北の風 曇
木浦	東の風 曇
平壤	東の風 曇後雨
城津	南東の風 晴後曇
大邱	東の風 曇
元山	曇後雨

昨日 最高 20.2 最低 10.4

京城正午 18.4

14日温度

仁川潮時 (十五日)

	午前	午後
干潮	[illegible]	[illegible]
滿潮	[illegible]	[illegible]

あすの豫想

半島の高氣壓は東漸し熱河及南支那には新低氣壓發生の模樣があるから半島の天氣は西側から惡くなるだらう

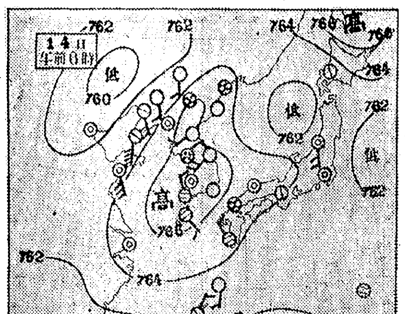

五十錢市

◆十五日より二十日まで・四階ホールにて◆

每度御好評に依り一層內容を充實し、御德用品を豐富に提供

四階 第二ホール

優良國産毛布賣出し

急がるゝ寒さへの御用意に―優良毛布を各種陳列

銘酒「萬代」宣傳試飲會

◆十六日まで・一階食料品部にて◆

福岡の銘酒「萬代」の芳醇さを御試し下さい

新柄銘仙陳列會 二階

三越好みの新柄品が豐富に取揃ひました

御祭禮展覽會

◆十五日より二十日まで・五階ギャラリーにて◆

半島の空晴れて、よろこびの心をどる朝鮮神宮御鎭座十周年を迎へ、茲に奉祝の意を籠めたる催物として時代衣裳其他を趣向を凝らして展觀

◆十七日は祭禮奉祝のため謹んで休業◆

三越 京城

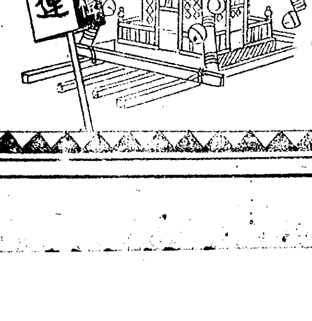

R―九六

新小唄 朝鮮まつり

西條八十作詩 中山晉平作曲

朝鮮特有の情緒を盛つた賑やかな曲調、新趣向になる半島を代表する新民謠!

唄 三島一聲 市丸

(朝鮮神宮大祭に因み發賣)

A面「若人朝鮮」 西條八十詩・佐々木俊一曲 唄 藤山一郎

レコード番號 五三五六七

九月廿日 朝鮮地方發賣

ビクターレコード

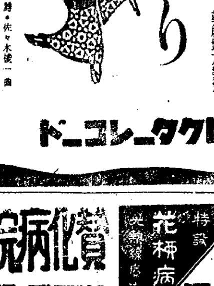

賀化病院

京城府明治町一丁目 電話本局二四二番

醫學博士 古城憲治

內科 小兒科 入院隨意 普通室病 傳染病室 及

特設 花柳病

河野醫院

仁川宮町(交番前通り上ル)(電話六七番)

內科一般 X光線科

武田産婦人科病院

新學期 四月・十月始

武田産婆學講習所

京城府長谷川町(朝鮮銀行横)

醫學博士 武田正房

電話本局②四五四五番

南宗派家元秋季生花大會

日時 十月十六日・十七日・十八日 三日間 午前十時より午後十時まで

場所 京城旭町一丁目一四四(南陽莊別)

於 南宗派家元振綱宗禪士邸

南宗派家元幹事一同

感冒解熱新藥

特長 服みやすき丸劑にて胃腸を害せず心臟を弱めかぜねつ頭痛に最もヨクキク―

キナピリン

各藥店に販賣す 參價20 30 50 1.00

本舖 高[illegible]大堂藥局

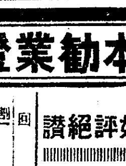

せきどめ 吸入藥 カンピロン

日本勸業證券會社京城支店

本店 東京 日本勸業銀行構內

好評絕讚

第十回割引新債券 愈々二十二日賣出し!

今回も有樣の價格に付御申込御注文は御承知下さい(送料兼はわずか一錢)

回別	仲値	回別	仲値
割一	七、五四	[illegible]	[illegible]
[illegible]	[illegible]	[illegible]	[illegible]

舊券を新券と同樣御有利

京城府南大門通一丁目 振替京城二九[illegible] 電話本局[illegible]

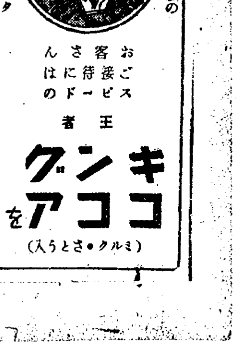

キングコアを

お客さまへのサービスは 王者

(ミルク・ココア入り)

美をはぐむ秋

舞ひ上るダンサーデリンアンゴーブ孃

少年・家庭・環境・犯罪

かういふ家庭の少年は必ず罪を犯す

全國の囚人について調べた少年時代

不良少年、或は何か罪を犯した少年は、成人してからも必つと刑務所に再び收容されるやうな罪を犯す——とは云はれませんが、今刑務所にゐる全國の犯罪者の約七割は、少年時代に警察か保護團體又は感化院か何れかに厄介になつたとのある者で、又少年刑務所に收容される者の九割までは

…再犯… 以上であるといふ事實は、少年時代の環境、性行が成人した後にまで密接な關係のあることを證據立ててゐるものです、理解のある兩親の許で、和かな家庭に育つた者が、成人してから突然强盗や殺人その他の罪を犯すことはまづ考へられないのです

で環境とは、本人の生活する雰圍氣——職業、友人、生立、家庭狀况を纒めて一つの條件となつたものですが、家庭の狀况をみますと實父母の有無が先づ家よりも問題です

▲……まづ實の兩親の有るか無しが問題——川越少年刑務所の三ケ年間の統計をみると、四割以上が實父母を持たぬ者であるのです、實父母の有無が少年時代の性行に如何に影響するかゞ判ると思ひます併し實父母が揃つてゐても病氣、貧困、生活能力の缺けてゐること等の理由で、子供が、實父母のゐる家庭へ歸ることが、更に子供の將來を誤らしめるもとになる、といふ者が、どの感化院にも必ず十人に對して三、四人はゐます

奉公或は里子に出されて他人の家庭に育つたものも比較的多く、特に無斷家出者は殆んど全部失敗してゐるやうで窃盗がその犯罪の首位を占めてゐます

▲……兩親の許に育つた者の中で犯罪者が生れる原因は、先づ愛はあるが兩親共子供をあまりかへりみない

…放縱… な家庭で、之れは傷害、暴力行爲、窃盗が主ですが、何時かは兩親の許へ戻るのが多いが、時には斯前からの殘忍な犯罪も相當多いやうです、併し嚴重すぎる家庭が生んだ犯罪者は窃盗詐欺等でも極めて殘忍無恥で、親の膝下へ戻ることは殆んどありません

▲……夫婦の折合ひの惡いことも自棄的な犯罪者を生み、又貧故の窃盗といふことは極めて稀れではあるが、貧困な家庭狀况が大きな原因であるやうです

花柳界及びその關係者には姦通墮胎、傷害等が多いのは明かな事實で刺戟の强い殘酷な石屋、牛、鳥、豚商等に粗暴な暴力及傷沙汰が多く、大工、指物師等の家庭にもそれに近いことが、起り勝ちです

▲……窃盗、掏摸、詐欺は友人から學ぶもの、多いものですが、同じ詐欺でも、無錢飲食などは低能者、低格者に多く見られる樣です、友人の良否はとに角非常に重大です、飲酒家、黴毒の家系には精神薄弱者、感情異常者が多く

…放火… の大部分は此の部類に屬するものです子孫といふことを考へねばならぬことの實際的教訓でせう

要するに環境の凡ての條件が遺憾なく具備してゐれば此の上ないとですが、兩親の慈愛と理解と、正しい指導が、子供の少年時代にあれば、犯罪者は必ず出るものではないと云つて差支へありますまい

テーブルについた紙をとる法

ウルシで完全に仕上げをした朱檀やカリンのチャブ臺ならかまひませんが、ニスだけのテーブルや机に熱いものを置くとあとがつきます、殊に紙があるのに安心してうつかり鍋釜でも置いたが最後そこだけ紙がくつついてしまつて、なかなか取れないで弱るものです、こんな時にはオレーブ油を二、三滴たらしてくつついた紙を濕し、十分油がしみこんだところを見てビロードか絹布のやうな柔い布でしづかにこすり取ると、テーブルに傷もつかず、きれいにとれます

百萬弗試合

【アメリカ發電通】去る九月廿四日ニューヨーク、ヤンキータデアムで行はれた百萬弗試合として全世界の人氣を蒐めたマツクス・ベア對ジヨウ・ルイス拳鬪試合、寫眞はジヨウ正にマツクスの左顎に一打を與へた刹那——斯くしてジヨウ・ルイスの勝となり一躍世界の人氣者となる

紙上病院

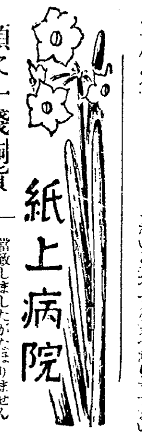

頭に一錢銅貨

【問】當年七歲及五歲の男兒頭部に大きなもの一錢銅貨位なるもの五錢白銅位の一名シラクモ樣のものあり毛がぬけ種々手當致しましたがなほりません

答—瀬戸病院長 シラクモ菌は案外抵抗力大きいので可なり强い藥を使用せぬと死にませぬ處が强い藥を使用すると共にかぶれて困つて外見上醜くなる事があるから素人療法は危險である、人工太陽燈の如きは先づ無難であるから素人療法もよからう

來潮と腹痛

【問】二十歲の娘、二、三月前より月のものが有りますが時々かなりはげしい腹痛があります、二三日すると五、六ケ月程田舍に行かねばなりません故病院通ひも出來ません、如何にすれば家庭にて腹痛をなほす事が出來るでせうか？毎日心配してゐます

答—酒井病院長 月經時の痛みはその原因を確めてからかゝらないと分りません色々原因がありますが子宮發育の異常、位置の異常炎症、腫瘍がある場合、又、卵巣の腫瘍、炎症、等の場合等々色々あります、一度診てもらつてからその治療方法を講ずる事でせうか

顏にいぼく

【問】小生第二年前より顏面に無數のいぼが出來次第にふえるので困つてゐます、手當して貰ひましたが左程効果もなく賣藥も駄目です何か良い療法はないでせうか

答—瀬戸病院長 疣にも種々あるが君のは青年性疣らしい其療法では素人の使用出來るのは薏苡仁(ハトムギ)一撮りを每日粥にして食べたら一、二週間か三週間で全治する、其製劑のコイコラクミンでもよい、レントゲン照射は尤も簡單で尤も有效である、何れにしても治り易い病氣である

どちらが出產日

【問】目下九月の妊婦ですが當地專門醫師の二ケ所に診察受けました所各々一ケ月相違する樣に申してをります、正確なる出產豫定日は何月頃でせうか最終月經日は本年二月十五日頃です(二月十三日より三日間)當月閉止後幾日頃か妊娠しやすき日でせうか

答—酒井病院長 出產豫定日と云ふものは謂はれる豫定日なのですから勿論正確な日どりではありません、たゞその前後に出產があるから注意せよといふ譯です、二月十三日より三日間としますと月の十二より三を引きまして日の十三に七を加へます即ち十一月廿日が豫定日になるのです、妊娠しやすいのは月經後七日乃至十五日位が多いのです

アツ大變！ 坊やが蠅をたべた！といふ場合

問 本年一月生の女兒達出しては落ちて居る物どんな物でも口に入れて困ります二三日前蠅を食べ便にそのまゝ排泄されて驚きました、腸の中は何んともない物でせうか別にどこも惡い事もないやうです

答 野崎博士 幸に有害物を無心な幼兒が口中にのみ込んだ蠅に左程有害な菌が附着してゐなかつたので無事であつたのでせうがかゝる有害物を無心な幼兒が口中に持つて行かない樣に全家族で注意すべきでせう

よく注意して下さい

樂壇の異彩 有馬大五郎氏來城

歐洲樂壇にあること滿十年、同樂壇に異色のテノール唄ひ手としてきこえて居る有馬大五郎氏は近く來城、我社後援で來る廿日京城公會堂で獨唱會を開くことになつた 同氏は神戸市の生れ、慶應大學時代に外山國彥氏に師事しレグネルソサエテイーの傑出した獨唱家として將來を囑望されてゐたものである(寫眞は同氏)

洋畫ニユース

今春以來歐洲映畫界頭の波に乗つてチエツコスロヴアキア、丁抹、墺太利、ポーランド、ハンガリア等々歐洲諸國の作品が獨佛英露の映畫に混つて封切られ外畫界を賑はしたが今度更にスペイン及びスイスの兩國映畫が初めて本邦に紹介される事になつた、スペイン映畫は米コロンビア社東洋部長サイドルマン氏が渡歐の際全世界配給權を獲得し第一回提供として『怪傑デアボロ』が近く日本支社に入荷、又スイス映畫は東和商事の川喜多長政氏が過般訪歐の際契約した『永遠の假面』で今夏ヴエニスの國際映畫展にも入選した目下歐洲で高評の作品である

◇

アレキサンダー・コルダは今度メリー・ボーデン原作の小說『猶太人の王』を天然色映畫として製作することになつた、ロンドン・フイルムの新撮影所が完成次第大作として着手する

◇

ヘンリー・ウイルコクスンは『クレオパトラ』出演のためデミル監督に招かれて以來十ケ月をホリウツドに送つたが今度パラマウント社より十週間の休暇を得て英國に歸つた、英國ではアンナ・ステンと共演で『ひとりぼつちの女』を製作する

◇

『若草物語』に次ぐカザリン・ヘプバーン主演ジヨン・クロムウエル監督のRKOラヂオ映畫『野いばら』は愈よ九日から日比谷映畫劇場に封切られるが、これはメリー・ピツクフオードが好んで舞臺で演じたヴオルマー女史原作の有名な『トリガー』の映畫化でケンタツキーの溪谷を背景に描かれる野蠻で神祕な山娘の生活はヘプバーンの個性に合致した彼女の會心作であると

川崎弘子來月擧式

…に生きて强く結婚への歩みを進めてゐる蒲生福田蘭童と蒲田スター川崎弘子、この二人の噂は映畫界話題の中心となつてゐるが、いよ〳〵十一月六日東京において菊池寛、城戸四郎兩氏夫妻の媒酌で華燭の典をあげることになつた同日關西からは關蒲蒲生のため盡力した第一映畫の永田雅一氏、今井顯士等も出席する筈

趣味と鮒釣

秋季競技大會

▲日時、十月二十日午前九時迄(第三日曜日)
▲集合場所、鷺梁津龍鳳亭前へ
▲會費金五十錢
▲參加人員二百名限り
▲誰方でも參加出來ます
▲申込所、網久商店、成田屋(川上商店)京城釣具店 京城日報社
▲賞、優勝旗(取り切り)其他多數
▲詳細追て發表

於 明水台明水湖畔

主催 京城日報社

近代作法の第一課

つまらないご挨拶は すべてぬきにしませう

山本久榮述(2)

それからお改め戴きたいのは訪問時間でございます。皆さんが御訪問なさいますといつも御無沙汰ばかり致して居りまして、つい子供が風邪を病んで家がごた〳〵してゐたものですからつい御無沙汰致しましてと云ふやうな具合で

時間 が餘程かゝる。でありますから訪問したときは要領だけ申すことに改良致しませう。家の醜いこと、聞き難いことは絶對に表しないことであります

どこの婦人會に參りしても本當にさうだ、それは改めなければならぬと皆さん喜んで賛成なさいますから、どうぞこちらの方も左樣御賛成願ひます

今一つお願ひ致しますことは、私新聞社の御依頼を受け今この壇に立つてゐるのでございますが、私がさつきこの上に立ちました際皆『よう來た』『よう來た』と手を打つて下さいましたが私非常に嬉しく感じました

さうして私が話してゐる間私は皆さんの

顏と 顏を見さして戴きますからあなた方は私の目とこの醜い顏(笑聲)をよく見て聞いてゐて下されば私も何でも皆さんのために申上げたいと氣持ちになりますが、皆さんが向いてゐるやらどうやら眠さうなお顏をしてゐらつしやると非常に話す方もつまらないからどうか今申しましたとに氣を付けていたゞきます、それが

國際 的の作法でございます、それでは私今こゝに上りまして表情をしますから、あなた方から『よう來た』『よう來た』と手を打つて下さい(表情)(拍手)……之が世界的の男女のお作法でございます

盛況の發表會

十二日京城公會堂で催されたコロムビア歌謠曲と舞踊の夕に施政廿五年を記念して本社特輯した『輝け朝鮮』と『朝鮮よいとこ』が發表され非常な人氣であつた(寫眞は同夜の會場)

天勝あすまで

京城劇場で開演中の松旭齋天勝一行は連日滿員の盛況であるが十五日限りとなつた十四日からは大祭を祝つて『奇術祭』を上演すると

讀者欄

▲高女卒業後八ケ年女子職業校卒業したものですが家事見習として堅い上流家庭に雇はれ度し(寄子洞一五三權山)▲中央卒業、事務員書生等に御雇ひ下さい(黃金町一ノ一五一吉田)▲若い氣立のいゝオモニー不要につき御希望の方へ御通ひいませんか國語も判ります(光熙町一三三六)▲十一日英ポインター牝生後五ケ月白茶褐色斑の子犬が行方不明になりました(英國領事館山中龍光三〇番)

今晩のラヂオ

今晚・放送
同七時三〇分 =群山より= 講演 師團對抗演習を終了して 步兵大佐 山田鐵二郎
全羅北道知事 高元勳
同八時(東)舞台劇
同九時(東)お笑ひ道中(一)東京の卷 柳家金語樓

日本棋院 昇段大手合戰譜(5)

先互三段 加藤三七一
先番三段 渡邊英夫

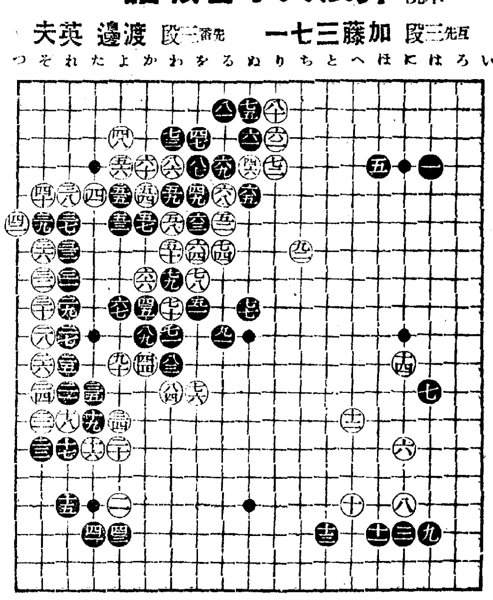

(分)			
○七六 を十二4	●七七 ぬ九9	○七八 を八7	●七九 お八1
○八〇 り二	●八一 る二2	○八二 劫トル	●八三 わ十二10
○八四 わ十二1	●八五 劫トル	○八六 わ四2	●八七 を四
○八八 劫トル	●八九 か十	○九〇 よ十二5	●九一 る十3
○九二 ち七7			

(一分以内は切捨)
所要時間累計 白四・五〇 黑二・二四
(黑遲刻五分加算)
(制限時間各八時間)

對局者の言葉

(黑)七七のトビが緩着でした九一にコスンで居るのが本手でした

(白)七八と劫に頑張つて行つたのは、上邊に劫材があるからですが、形勢が面白くないための勝負手段にすぎません

(黑)然し、その劫には少なからず弱らされました、八九と謝まらされたのは辛い譲りでした

(白)九十とノビたのは、こゝへ黑に打たれると直ぐ眼が出來るのと、此の九十で「る九」にハネ込んでも、黑九一、白「を十」黑「を十一」の時白「る十二」と切つて、こゝで大劫が再び開始されるのですが、この劫は成算がありません それに此の劫に負けると、二以下の數子が一ぺんに危殆に瀕します

戰の跡

●黑七七と出足を急いだのは、白七八の劫仕掛けに想到しなかつたものか、承知の上でイザといへば八九にあやまつてゐても別條ないものと高を括つてゐたものかその邊の消息は窺ひ知れないが、九一に步調をゆるめて白七八に備へしつかりと運ぶべきであらう●黑八九とツイで劫爭を打切つたのは、或意味から賢明とも云へる即ち白九十で「る九」にハネ込んで行く嚴しい手段が、對局者のことばの如く、黑に出したる損傷を與へないとすると、前の白七八の頑張りも存外有力でない結果に終つたのである、して見ると、結果論としては、黑七七とトンだのも特に非難すべきでないといふ事にもなる○白九十のノビ切りは、隨つて余儀ないところ、かくて此の大石全體に大きい狙ひをつけて行くより外に局面を更新する方法はないのである

日本棋院秋季大手合

【甲組第二回成績】

點	手合・勝敗	棋士
四五點	互先	吳 六段
七五點	不戰勝先番	岩本 六段
四五點	互先	小野田 六段
七五點	中押勝先番	前田 五段
百五點	五目勝	木谷 六段
一五點	互先先番	久保松 六段
一一〇點	先番	林 六段
百十點	先相先	高川 五段
四〇點	先相先	橋本 五段
八〇點	中押勝先番	向井 四段
四〇點	先相先	長谷川 五段
八〇點	三目勝先番	高橋 四段
百點	中押勝	篠原 五段
二〇點	先相先先番	島村 四段
七五點	六目勝先番	寸島 五段
四五點	互先	關山 五段

古本高價買入
一報次第御伺ヒ致シマス
京城本町二丁目 電本(2)二七四二番 …書店

朝鮮土產 ツ人蔘エキス

タ－キ－印製品發賣元
建築金物 家具金物卸商
大阪市西區南堀江上通貳丁目
合資會社 加藤商店 代表社員 小笠原與一
電話櫻川二參七二番 振替大阪壹三貳一九
型錄進呈

アヲイ ノハラニ アカイ グリコ

梅毒性腫物かんそうよわ切傷やけどくつづれくさ、おしつ等の良藥
無臭ヨードホルム膏
定價 十戔 廿戔 卅戔 五十戔 壹円
本舖 大阪市東區瓦町三丁目 中井馬藥房

祝朝鮮神宮鎭座十周年
キッコーマン醬油
目下景品付特賣中
萬 龍

●ノーシン！ノーシン！頭痛にノーシン●

胃腸强化に千代本散
京城 發賣元 新井藥房
特約店 三越

地並以下にも鑛量豐富 高品位の利原鐵山
搬出地の庶湖まで僅に八哩
資源局員一行の實地調査

資源局石本事務官一行を案內して五日間にわたり利原鐵山及其附近の鑛床を踏渉して鑛量の實地踏査を行ふてこの程歸任した地下資源の權威本府鑛山課技師馬村新兵衛氏は調査の結果に就て次のごとく語つた

利原では從來地並以上の採掘しかやつてゐないので地並以下の鑛量に就ては疑問視されてゐたが、今回實地踏査の結果

地並以下 にも地並以上と同樣豐富なる鑛あることが明かとなつた、目下鑿岩機を使用して採掘しながら探鑛してゐるが本年の採掘高は二十二萬噸を下らずが、明年は優に

三十萬噸 は出る見込である、現在の鑛床の外に北方にはかなり大きな鑛脈が連續してゐることも今回の踏査で確めたがこれを積極的に採掘する一方庶湖の積出設備を擴張して

大規模に やれば產額を倍加することは困難でない、現在朝鮮の產額は利原、价川、殷栗、下聖、股栗等の各鐵山を合して約五十八萬噸であるが、殆んどその半數は

利原が占 めてゐるわけで確かに朝鮮一の鐵山といふことが出來る、赤鐵鑛は概して鑛量の少いものであるが、利原のごとく平均三五%以上といふ高品位のものが豐富に埋藏されてゐることは珍らしいことで、他にかゝる高品位の山は朝鮮にはない、この山は鑛量が豐富ばかりでなく

運搬に便 利なことで庶湖まで僅かに八哩に過ぎないが、朝鮮の鑛山でこういふ例は珍らしい、なほ利原には創業以來運搬後の粉鑛が約四十萬トン貯藏され

年々五萬 トンづゝ增加してゐるが、この處理は內地で發明された鐵鑛から銑鐵をつくる工程をはぶいて、鐵鑛から直接鋼鐵を製造する方法を應用すべく研究を進めてゐる、かくいづれの點からみても利原鐵山は頗る有望で

現在の施 設を六規模に擴張して積極的に採掘すれば成功することは間違ひなかろう

外國商議より 京城商議に出席勸誘
西部アメリカ商議聯合總會につて

西部アメリカ商業會議所の聯合會の定時總會は本年は十一月二十七日より三日間ホノルルに於て開催太平洋に於ける產業貿易の重要問題を審議することになつてゐるが十四日京城商工會議所に右主催者西部アメリカ商議會議所副會頭フイリツプ・ゼーフエー氏より代表者の出席方を勸誘して來た、京城商議では未だ出欵を決定しないが外國商議より參加方を勸誘して來たのは珍しいことである

京城商議戰 二級二名超過

京城商工會議所の選擧は十四日に至り二級より淺野正之助氏(南大門通り)が相次いで出馬することに決定し、二級立候者は合計十七名となり遂に二名の超過となつた

朝鮮電氣が 雄電から受電
需要激增し電力が不足

朝鮮電氣では從來朝窒永安發電所より二千キロワツトを受電供給して居たが、最近需要が激增し電力が不足なので雄基電氣から受電することゝなつた、雄基電氣では阿吾地發電所の豫備二千キロ『ワツト』機を常用とし羅南淸津間に七十五粁の六萬六千『ボオルト』送電線路を建設し所要電力二千キロワツトを供給することゝなつた

新義州電氣 供給區域擴張

新義州電氣では平北龜城面の朝鮮鑛業開發會社吉祥鑛山に約六百五十キロワツト及古河石炭鑛業會社塔洞金山に約五百キロワツトの電力を供給することゝなつたので、これを機會に龜城面、方峴面、梨峴面、定州郡玉泉面を營業區域に入れ、新義州から龜城までの二萬二千ボルト送電線路を建設して一般電燈約九百燈を供給する

上旬滿洲粟の入貨激減

十月上旬中の滿洲粟安東經由入貨は十車二百噸で前年同期の八十八車二千六百四十噸に比し甚だしい減少で滿洲の不作と鮮內の新米出廻期を控へてゐるためと見られてゐる

貸出激增預金減
貸出高は昨年來の記錄に次ぐ 九月末全鮮金融狀況

九月末日現在の全鮮組合銀行の預金貸出狀況は預金に於いて三億二千三百三十萬圓を示し前月末に比し二十萬六千圓の減少、前年同期に比し二千百四十二萬二千圓の增加を來した、貸出は六億二千二百二萬二千圓で前月に比し二千七百八十六萬三千圓、前年同期に比し七千百三十三萬一千圓の夫々增加で昨年來の最高記錄に次ぐものである

仁川と平壤に 工場新設決定 大日本紡績

大日本紡績では朝鮮進出を決意し既に仁川工場地帶に工場用地を買收する事に內定したが、更に平壤にも進出し綜合工場を新設する事となり、本月廿三日頃寺澤同社副社長が現地を視察し東洋紡、鐘紡兩社敷地隣接地の東拓所有地廿三萬坪の一部を買收する事となつた

回顧廿五年 商工座談會 商議で開催

朝鮮商工會議所では十八日午後一時より常議員會を開き回顧二十五周年商工座談會開催の件につき協議の筈

穩落

南浦取引所の更生に就ては府民も相當苦心の跡はある▲一部には平壤の米穀商を拉して會員となし、機をみて平壤移動を起す計畫もあつた▲併し當局から見れば南浦に取引所設置の必要ありやといふ根本疑惑があつたのは當然である▲過去の實際に徵しても西鮮方面の鮮穀業者は全部仁川に集まり、何等不便を感じないで來た▲故に初めから當局としては許可しない方針であつたのだ▲それが南浦地方の經濟もだし難く漸く許されたに過ぎぬ▲從つて最初から期待されなかつた譯で萬策つきた以上潔く解散した方がいゝ▲製糸協會では夏秋蠶の出廻り減少對策として協議の結果一割操短擴大は止めて各社の自由操短にした▲適者生存の原理を試しにみるもよからう

朝窒は來年から 五十萬瓲の生產
長津江一期計畫完成で

朝鮮窒素に長津江水電が本年中に第一期計畫が完成するので赴戰江の發電さへ順調ならば來年に於てはフールパーワーを出し得る見込みである

卽ち現在は赴戰江發電のみで硫安二十四萬屯、硫燐安、過燐酸を合して約三十八萬屯の能力であるが來年は全部合して五十萬屯の窒素系統の製品を出し得ることになる樣である

日窒の內地工場は九州水俣工場が六、七萬噸を製造してゐるのみであるが、之は漸次他傍系工業に振替へる筈であるから朝窒の過剩分は內地移出および外國輸出に向けられることになる

中國國際貿協が 提携を申込む 朝鮮商議に

中國一流貿易商を以つて組織する中國國際貿易協會では日支經濟提携に努力することゝなり、右事業遂行上必要なる材料を提供されたしと朝鮮商議に依賴して來た、朝鮮商議に於いてもこの趣に贊同し出來得る限り便宜を取計ふ事となつた

米穀低利資金 增額を要求中

米穀應急低利資金は目下本府より拓務省を通じ大藏省に對し前年度の交付金額三千萬圓より一千六百萬圓增の四千六百萬圓を要求してゐる

卽ち本年度の米收穫は前年度より增加してをり且つ價格も高いので、從つて低利資金の增加を必要とするが、大藏省は豫算の關係上削減、大體三千五、六百萬圓程度となるのではないかと見られてゐる、但して金額が本府へ割當されるのは年末であり、その間殖產銀行は自己資金を充てるはずである

鎭南浦取引所 認可取消の方針
本府當局の意向決定

鎭南浦米穀取引所の振興問題は地元關係者で方策を講じられたが、結局同地經濟界の不備で市場整備の外なく當局は此の際寧ろ市場認可取消の方針を決定した

現在同所取引員は李秋鎬、李鍾燮、柳原、鈴木種三、加藤平太郎、新井新藏の六氏で實際取引を行つてゐたのは加藤、鈴木の兩氏で新しく免許された新井氏も全然取引を行つてをらず、殊に右三氏の感情的經緯も圓滿を缺いてゐるので、米穀大會以後は殆んど實際の取引は皆無で總督府當局は取引所から自主的に廢業屆の提出を待つてゐるが、結局は商工課長の歸任を待つて取引所令の發動を行ふことになつた

朝鮮郵船据置 三十日總會

朝鮮郵船では來る三十日午後一時より同社に於て上期決算總會を開催する事となつたが上期公表利益金は六萬七千圓で株主配當は年五分据置である

移出組合設置案 愈よ俎上に上る
仁川から當局に要望

鮮米運賃の協定は從來船會社、穀物双方締結のまゝに、亂りなりに各港契約で新穀出廻り期の局面を收拾しつゝあるが、こゝに內地側荷主の勢力は決定的となつて運賃率決定も內地勢力の意圖によつて容易に改變される結果を招來してゐる、移出業者としては自繩自縛の結果に逢着して新に運賃對策の研究が要望されてをり、仁穀加藤平太郎氏は十二日鮮米移出統制組合の設立方を總督府當本商工課長宛提出した、その內容は各港へ鮮米移出業組合を設置して全鮮的な鮮米移出の統制を期するもので現在の穀聯機能の內容强化による模樣であり、なほ移出組合案は、今春四月の運賃協定決裂以降本府の調停乗出しにあたつて、當局が最後の切札として抱いてゐたものであるといはれ船會社、穀聯双方としても組合案の見透しは有力に動いてゐた模樣で、愈よ移出組合の具體的檢討が俎上にのぼつて來た

綠肥增產計畫 最終年度實績
收穫高は減少

綠肥增產十年計畫の最終年度たる昭和九年度の實績は左の通りでこれを豫定計畫に比較すれば

	九年實績	計畫比增減△
作付面積	三二、六八八 町步	一、三〇五 町步
收穫高	三二、五四二 萬貫	△七、六八(二割分) 萬貫

卽ち作付は面積では若干の增加を示したが、收穫高で一割二分の減少となつたのは解氷期の天候が頗る不良であつたため發芽不良、ベツチ等の越冬狀態が惡かつた結果である

國產問答
次の時代を劃する 國產豆自動車 【一】
早くも輸出先數十國 部分品より完成車へ

「最近は何でも國產品大流行だが自動車だけはまだ國產がないやうだね」

「冗談云ふな、立派な國產が出來て、日本は既に自動車を輸出してゐるんだぜ」

「ウン、あの豆自動車か」

「國產は豆に限らんよ、大きなトラツクも、バスも、いろいろなやつだつて造つてゐる、去年の國產自動車製造高は二千七百臺、その內豆が千四百臺だつた、今年は豆だけで六千臺に出來やう、外のを合せて八千臺近くにならう、一體世間では形が小さいので豆自動車を輕蔑してゐるやうだがそれは自動車工業の事がよく分つてゐない證據だ、小型自動車は普通自動車と本質的には何等の差違もないんだ、從つて其製造にはフオード、シボレーを造るのと同じ設備が要る、自動車は細く分解すると約二千五百種ほどの部分品になるが、小型車だつて矢張りそれだけの部分品が要る、何處も省略してはないので、たゞ形が小さいだけだ、しかも其の製造に使ふ機械は普通車を造るのと同じ規模のを用ひてゐるんだから、今の處では鷄を裂くに牛刀を以てするといつた樣な形だね」

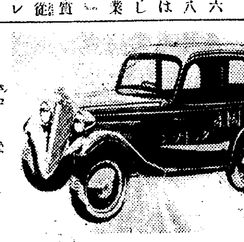

「それぢや小型車なんか造らずに普通車を何故ドシ／＼造らないのか」

「サア其處が六ケ敷しいところなのだ、勿論出來れば普通車を造つた方がよいのだが、アメリカあたりの大量生產に比べて値段が高くつくのだ、同じ品向ふは何百萬臺で算盤を取つてゐるんだから、一寸太刀打が出來ないのだ、日本だつて軍用車は全部國產だし、バスやトラツクも政府の補助で少數出來てゐますが、普通車は未だ試製品程度のものしかできない」

「ナンダ、それでは立派な國產だなんて威張れないぢやないか、矢張自動車の國產はなしと云ふのが本當なのだ」

「所がね、その小型車が今に本當の日本の國產自動車になるものにならうと思ふんだ、日本の民度や道路の狀態から云つて小型車の發展の可能性は充分にある、今では關東、シヤム、英印、マレイ半島、蘭印、中南米に輸出も始つてゐるが、南洋地方は殊に狹小な土地柄なので小型車を非常に歡迎するやうな土地柄なのだ」

「今日自動車の部分品は日本で出來ないものは一つもない、數年前から修繕の時は皆日本製の部分品で用が足りてゐるし、値も安い、近年は輸入の新車にも日本製の部分品が可なり多く使はれる、フオード、シボレーなど組立てないものを輸入して內地で組立てるんだが其際日本製部分品を使用す割合がだん／＼多くなつて來てゐる」

「部分品が安くて、完成車にすると高くなるのは何故だね」

株式
東京高に反撥す 東拓新高値

前場 休日明けの今朝は別に材料もなき事とて新東一五九圓七と三高大新九八圓三と三高日產八三圓六と同事朝新三二一圓二と一高拓新一二三圓五と强調淺野新二二四圓二と寄附いたがあと東京は再び買物を喚び六〇圓關門から一圓を拔いたので當所も六〇圓を無難作に拔き一圓中心に揉合つたが大新日產は見送られ朝新一圓五とあつたが高値は警戒氣味にて見送り、拓新は一圓九と前場引

後場 前場强調のあと後場は新東一六二圓一と六高大新九九圓四と六高日產八四圓四と同事朝新三二一圓三と同事に寄附新東は二圓中心に揉合朝新も二圓丁とあり拓新は一四圓三、四と保合氣味であつた

新は東京高を入れて一二三圓九と奔進し 相當活況を呈し日產は八六圓六とあり結局

新京は一六一圓五と一二八高 大新九八圓八と五高日產八四圓四と八高朝新一二〇安取七圓九と前場引

新東獨り高

休日明けの今朝は軟派の寄頭し失敗との見方から又も東京から買氣が擡頭して來たので新東は六〇圓の關門を拔いて獨高を演じたが高値には利喰と新規の賣物もされるものがあつた向一つ一氣に伸び切れない始末で今一つ寄り進はなか／＼辛抱强くてゐる錦なり運はなかつたとみてゐるやうである一方歐洲は伊太利への多分に殘されてゐるしまだ安値取組が頑張つてゐる事とて軟派の戰線も奏効しなかつたとみてゐるせるかにみられるので不安の度を濃厚に制裁發動により不安の度を濃厚にせるかにみられるのも今久しく前途を見究めなければ積極的の出動は警戒ものとしてゐる

る以上新東の一八〇圓は必至だとの人氣がなか／＼强いので玉整理もスラ／＼と運び餘る振合にある今日只新東一本の相場であつて他の時局株は喉りに止つてゐる程度であるから結局は六〇圓關門を中心に大持合の相場とみる外ない矢張り眞の激戰は月末から十一月にかけて行はれるものとみてよい

六から一四圓一、二の新高に奔進し尙ほ買氣潜在と云はれてゐた大同電力は新株四七圓五から八圓五新株一〇圓二、三から一〇圓七、八と强調であつた物色買人氣の現れとみてよい郵船は七二圓丁新株が二四圓八、九から五圓丁とあり商船も五五圓五、六新株一六圓六七どころで時局と云ふより業績を買ふ手合が散見されてゐるらしい新東獨り高で雜株が添はない場面であるがかくの如く局部的ではあるが雜株が循環的に買はれてゐる所をみると雜株必ずしも悲觀の要はないであらう豫算膨脹と財界基調の不變によつて重需株の如きも當分反動は來ないのであるからこの一角など安い所は現はれてゐるやうだ

京城府明治町 今秋田株式現物店

現物專門

十四日午後一時調

銘柄	値	銘柄	値
鮮銀	八一·七	東電	五三·八
同新	一九·八	東邦電	三八·二
殖銀新	五一·〇	大同新	一〇·六
朝鐵四	九·二	帝人新	八四·七
京電	八八·七	東洋レ	七七·〇
金鉄新	二四·九	帝麻新	一三·五
西鮮新	一八·六	日纖新	四四·六
東亞新	三四·三	三菱新	六一·五
東拓	三六·三	北炭新	三九·〇
東拓新	一四·五	日石新	一八·〇
東亞蘸	一·五	鋼管新	四七·五
パルプ	九·三	同二新	三一·五
亞麻紡	一四·三	大島鋼	一四·八
ホツナ	二·五	日曹新	二七·五
朝鮮紡	七三·五	帝火藥	一六·七
日窒新	四五·七	商船新	一六·八
人肥新	二八·四	滿鉄新	三二·六
電化新	二四·二	淺野二	一五·八
帝糖新	三一·〇	鮮紙	一三·八
日立新	二七·〇	北華纖	一四·五

電話本局(2)代表 5155 5156 5157 5159 5150 644 669

東拓大同高

時局株は新東の外はみな喉り程度のものであつたが東拓と大同電力が繼株中で高かつた東拓は三四圓から五圓三、五新株は一三圓五、

放射線

▲今日は新東獨り高の相場で六一圓を拔いたが吹いたとこはすかさず利喰が出て來るので一本調子には行かないやうだ▲東京あたりはあれ丈け地場が下げ賛成になつてゐたにも拘らず頑強に下げなかつた相場であるからこの程度の反撥は當然の事であるとも云へるがまだ大持合の域は脫し得ない▲月末になれば高値に乘當へて來るのであるがそのあとがみものである矢張り相當の激戰があるとみてゐる向が多いやうだ▲雜株では東拓と大同電力が高い東拓は東京で三五圓三があつたと云ふからベラ棒な話であ

突込の反動か

本日は株式高を受けて期米も買氣を刺戟し安値から約六十錢方立直つたが問題は人氣が再び買付くかにあるので注目されて居る卽ち取引店によつて多少買進むと云ふ店もあるが概して依然押目待ちに買進み人氣關係は再び買ひ募はれんとする情勢である從つて若しも人氣が否やが注目される、この邊で買附くとせば前日來の立直りは株式高に依る單なる一時的の現象でこの邊底入れと見る買物が一巡すると再び暴落するのではないかと觀測せる向が多い

地場は賣る

今回の反撥は正米が案外手堅き商狀を維持せるのと株式高に買氣を

仁川在米

今十四日現在の仁川在庫米は民間持が五萬八千七百二叺で前週に比較すると三千百四十八叺の減少である。之は九限の受米が木浦方面に輸送されたのと糯米の原料として少量宛消化されて居る結果である尙其他叺は民間持叺入一萬五千百二十一叺(俵入二千三百七十二俵)大豆一千六百七十二叺大麥一千三百五十六叺小麥二萬四百三十九叺內地米五十六叺百八十八四十八俵蓬萊米五百二十三袋等である

期米
株式高を好感 俄然反撥す
新米出廻を注目

前場 今朝は株式高と阪地の上放れを入れて當八圓六十九錢中八圓四錢先八圓二錢と休日前の止値より六錢高に寄付きその鼻出直りと見る買物京城方面から入込み福(ヌ)(マ)等の買進みに十五錢から二十五錢と引返し續いて丸星福田等好く買ひ二十錢から三十二錢と更に反撥し三十錢目先氣直り模樣に前場引

後場 前場急反撥を演じたるあと後場は當八圓九三錢先は八圓三九錢と九丁高に寄附いたが、前は戻り賣りに三〇錢と氣崩れたるも人氣は尙ほ買募はれてゐた

刺戟した事等に依るは云ふまでもなく高値から二百丁棒下せし相場としてはこの邊その綾としても百丁位は引返すのが當然である從つてこの反撥を出直りと見るは早計と云ふ向が多いのみか正米より割安を叩いてゐる定期として人氣が買ひ募はれ易いので單なる一時の引返しに過ぎないと見て玄人筋は尙戻り待ちに賣進んで居る模樣である

人氣一轉す

茲許は買方の因果玉も一整理濟むだ所へ別に之れと注目に値ひする材料のない際とて取引は頗る閑散である從つて相場も保合ひと見る限の外なきも正米の强硬によつて當限の渡米が懸念され出して來た事や從來好く買募はれた人氣が一變して戻り待ちに賣募はれんとする傾向を見るに至つた事は市場有力者の注目を惹いて居るのみかこの邊はもう底入れてないかと見て大に食指が動きかけた者も尠なくない模樣である

東京國債市況 甲五分利

不申▲一回四分利不申▲二回四分利不申▲佛貨四分利一八五、七〇

實物前場

日滿アルミ七圓二▲大同電力四八圓三▲同新一〇圓六▲日滿亞麻一四圓丁▲東邦電力五八圓一▲東滿パルプ九圓三▲京南鐵道二六圓二(出來高二〇〇圓)

朝取殘玉 (單位10)

	新東 賣	新東 買		日產 賣	日產 買
小林	元	四〇	小林	四	二
金光	—	一七〇	金光	—	一六
白井	二〇	二〇	白井	五	四
二田原	三	一〇	二田原	三	—
大原	六	一〇六	大原	三	二四
德泰	三〇	三〇	德泰	一〇	一七
山口	五	二〇	山口	一	七
京證	一五	五	京證	—	—
成清	—	一	成清	一	七
松山	五	一〇	松山	九	一〇
古野	一〇	八〇	古野	七〇	一〇
金益	一六	五	金益	四五	二〇
東亞	三〇	九三	東亞	七	二〇
アジア	八〇	九三	アジア	一〇	七
第一	七〇	—	第一	一	一三
立山	—	一四〇	立山	三	二〇
丸星	—	一六	丸星	—	七
丸玉	五	一四〇	丸玉	—	一
新田	四六〇	八六	新田	四〇	三〇
內海	一〇	七〇	內海	一〇	七〇
白樂	—	九	白樂	—	四
蘇淵	—	三三	蘇淵	—	一〇
山源	五〇	一六	山源	—	八

米界六感

相場は高値から二百丁安で買方の因果玉は一掃除濟んだが何樣新穀の出盛が目睫に迫つてゐるのでこの邊立直る事は未だ困難のやうである▲然し正米は阪地當限手當米の買附けや秋季演習に依る貨車廻りの惡い等から現物は二十九圓四五十錢を唱へ買手のない狀態であるから若し二十八圓三十錢を維持して居ると云ふ十二月勝手渡しでさへも二十八圓以上を割高を維持してゐるで渡米蒐集難と云へば阪地の如きも軟派が既に買附けせる當限の手當米は彼れ是れ三萬石足らずでなか／＼思ふ通りに集らないと云ふ噂であつた▲して見ると政府の拂下げ米に備えて中先に鞘を縮小した期近も中旬後からは多少活氣づく事にならぬとも限らない▲今朝阪地からの電話に依ると馬越一派は依然賣方に入れ深く買進むと同時に從來の買人氣も一變したので相場は目先底入れ模樣だとあつた▲どうで六勢的に高い米であるこの邊人氣さへ變れば相場は實つて出るより買ひに七三の附目があるかも分らない

米倉在庫高

米倉會社に於ける十一日現在の在庫高は三十六萬四千三百七十八石で前月に比し三萬六千五十六石の減少である

釜山六六、七六九▲馬山四〇▲木浦二〇四、九五二▲群山八二二、六六▲江景一、七七七▲仁川一二、九四八▲鎭南浦四八、二五〇(單位石)

京城明治町 大原現物店 代表電話(2)五一一三

本日ノ動キ (正午)

銘柄	値
東洋拓殖	[illegible]
同新	[illegible]
太同電力	[illegible]
同新	[illegible]
川崎造船	[illegible]
同新	[illegible]
帝人新	[illegible]
同ヨン	[illegible]
中國レ	[illegible]
日鐵二新	[illegible]
鋼管第二新	[illegible]
東滿バルブ	[illegible]
日滿アルミ	[illegible]

株式 朝取短期 (十四日)

銘柄		寄付	大引	高値	安値
朝取	前	—	—	—	—
朝取	後	—	—	—	—
同新	前	三二·二	三二·三	三二·五	三二·二
同新	後	三二·三	—	[illegible]	三二·三
大新	前	九八·三	九八·八	九八·八	九八·三
大新	後	九九·四	九八·六	九九·四	九八·六
新東	前	一五九·七	一六一·五	一六一·五	一五九·五
新東	後	一六二·一	一六一·四	一六二·一	一六一·二
日產	前	八三·六	八四·四	八四·四	八三·四
日產	後	八四·四	八三·六	八四·六	八三·六
鐘新	前	—	—	—	—
鐘新	後	—	—	—	—
日曹	前	—	三六·五	三六·六	三六·五
日曹	後	—	—	三六·五	三六·六
帝人	前	—	—	—	—
帝人	後	—	—	—	—
拓新	前	一二三·五	[illegible]	[illegible]	[illegible]
拓新	後	—	[illegible]	[illegible]	[illegible]
安取	前	—	九·七	九·七	九·七
安取	後	—	—	—	—
日纖	前	—	—	—	—
日纖	後	—	—	—	—
同新	前	—	—	—	—
同新	後	—	—	—	—
東電	前	—	—	—	—
東電	後	—	—	—	—
鋼管	前	—	—	—	—
鋼管	後	—	—	—	—

朝取定期と日步

銘柄	算定	日步	代引
朝取	七〇·〇〇	三六	一〇〇枚
同新	三二·〇〇	三三	三七〇
大新	九八·〇〇	六八	九七〇
新東	一五九·〇〇	六六	九七〇
帝人	一三七·〇〇	—	—
拓新	一二三·五〇	逆六	五一〇〇
日產	八三·〇〇	六八	八九〇
日曹	三六·〇〇	三四	三四〇
安取	八·〇〇	四	一一〇

朝取短期建玉表

	賣方	買方	建玉數
朝取	二	六	一〇

大株短期

銘柄		寄付	大引	高値	安値
大新	前	[illegible]	[illegible]	[illegible]	[illegible]
大新	後	[illegible]	[illegible]	[illegible]	[illegible]
鐘新	前	[illegible]	[illegible]	[illegible]	[illegible]
鐘新	後	[illegible]	[illegible]	[illegible]	[illegible]
日產	前	[illegible]	[illegible]	[illegible]	[illegible]
日產	後	[illegible]	[illegible]	[illegible]	[illegible]
新東	前	[illegible]	[illegible]	[illegible]	[illegible]
新東	後	[illegible]	[illegible]	[illegible]	[illegible]
日纖	前	[illegible]	[illegible]	[illegible]	[illegible]
日纖	後	[illegible]	[illegible]	[illegible]	[illegible]
日レ	前	[illegible]	[illegible]	[illegible]	[illegible]
日レ	後	[illegible]	[illegible]	[illegible]	[illegible]
日毛	前	[illegible]	[illegible]	[illegible]	[illegible]
日毛	後	[illegible]	[illegible]	[illegible]	[illegible]
淺一	前	[illegible]	[illegible]	[illegible]	[illegible]
淺一	後	[illegible]	[illegible]	[illegible]	[illegible]
帝人	前	[illegible]	[illegible]	[illegible]	[illegible]
帝人	後	[illegible]	[illegible]	[illegible]	[illegible]
同新	前	[illegible]	[illegible]	[illegible]	[illegible]
同新	後	[illegible]	[illegible]	[illegible]	[illegible]
鋼管	前	[illegible]	[illegible]	[illegible]	[illegible]
鋼管	後	[illegible]	[illegible]	[illegible]	[illegible]
日曹	前	[illegible]	[illegible]	[illegible]	[illegible]
日曹	後	[illegible]	[illegible]	[illegible]	[illegible]

大株長期

銘柄	前寄	前引	後寄	後引
東株	[illegible]	[illegible]	[illegible]	[illegible]
新東	[illegible]	[illegible]	[illegible]	[illegible]
鐘紡	[illegible]	[illegible]	[illegible]	[illegible]
同新	[illegible]	[illegible]	[illegible]	[illegible]
大株	[illegible]	[illegible]	[illegible]	[illegible]
同新	[illegible]	[illegible]	[illegible]	[illegible]
日樣	[illegible]	[illegible]	[illegible]	[illegible]
日產	[illegible]	[illegible]	[illegible]	[illegible]
郵船	[illegible]	[illegible]	[illegible]	[illegible]
同新	[illegible]	[illegible]	[illegible]	[illegible]

短期 [illegible]枚 累計 [illegible]枚

期米 (十四日)

朝取仁川

	當限	中限	先限
前場 (一)	二八·六六	二八·〇四	二八·〇二
(二)	[illegible]	[illegible]	[illegible]
(三)	[illegible]	[illegible]	[illegible]
(四)	[illegible]	[illegible]	[illegible]
(五)	[illegible]	[illegible]	[illegible]
(六)	[illegible]	[illegible]	[illegible]

大阪期米 / 東京期米 / 大阪期米喰合 / 東京現株 / 東京短期 / 東京短期喰合 / 東株長期 / 大株短期喰合

[illegible]

商品 (十四日)

大阪綿糸 / 橫濱生絲 / 各地期米 / 大阪期米喰合

[illegible]

▲現物最優等 八九〇円

外電 (十四日)

大阪棉花 / 大阪人絹 / 大阪砂糖

[illegible]

金融 (十四日)

△日銀帳尻 / △東京コール / △鮮銀帳尻

[illegible]

福 仁川期米 吉村取引店

仁川期米本玉

[illegible]

各地正米市況

仁川(保合)上級物は滿鮮減柔に弗々吸收されるが總體的に賣行きは振はず今一つ模樣眺めの態で丸仁新米三等九圓二十錢四等八圓九十錢一等白米十一圓二十錢

釜山(十錢安) 四等 [illegible] 白 [illegible]
大邱(同調) 四等 [illegible] 白 [illegible]
群山(休會)
木浦(一服) 四等 [illegible] 白 [illegible]

京城綿糸布

[illegible]

相馬大作 (195)

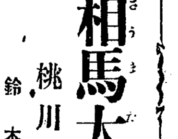

桃川燕雀演 鈴木淸畫

終に絶命

斬り込んで來る齋藤新助の一刀を、

秀「えい、何をする」

と引つ外した間一髮の早業。

秀「やつ」

と掛聲諸共斬り下した一刀に、見事に新助の頭上から咽喉へかけて眞二つ、キヤツともスツとも言ふ遑がありません、血煙立つて其場へ倒れて仕舞ふ。

續いて鬼けれや齋藤新助、東金の野原で即死をしました。

吻と一息吐いた秀之助が、フト背後の方を振り返つて見ると、九十九二平を相手に斬結んで居る羅生門の綱五郎、剛術で命知らずといふ男だが惜い事に十分劍術を使ふといふ腕前でない、半分は我流で刀を振り廻すのだから、正式に當つた九十九から見ると、何うしても無闇苦つて居る。

男は漸く羅生門の綱五郎、必死となつて斬り結んだが、二平には、はたい、既に綱五郎は數ケ所に傷を受け、全身血塗れとなつて鬪つて居る內、最後に受けた愼の一刀が、綱五郎の命の瀬戶際、大地を踏む足の力も無くなつて、バツタリ其場へ倒れた樣子だから、これを見た尾崎秀之助が驚いた。

怒ち二平の方へ駈け寄るが早いか、

秀「おのれツ、綱五郎の仇、思ひ知れツ」

と言ふと、阿修羅のやうになつて斬り込んだが二平もさる者、ひらりと秀之助の刃先を引つ外し、受け流し、これも必死となつて斬り結ぶ間も、

秀「えいツ！」

と一聲、斬り込んだ秀之助の刀は、身を避けた二平の早業よりも尙早く、怨む右の腕を斬つて落したから、

二「アツ」

と叫いて後へ退く處を、更に踏み込んで橫に拂つた一刀、右の脇腹へ深く斬込んで鋩頭二平を即死させて仕舞ひました。

四方を見ると同心も手先も、何處へ逃げたのか、人影すら見えない、秀之助は素早く唐丸籠に駈け寄つて、二つの駕籠を戶形に切り破り、兩人の繩目を切つて助け出した。

六三郎も二次も吻と息を吐いて、

三「先生、何うも有難うございました」

六「お蔭で娑婆へ出ましたが、何うやら綱五郎が」

と言ひながら、二人急く駈寄つて見ると、最う綱五郎は虫の息

三「綱、確かりしろ、われや手傷を受けたナ！」

綱「……お、見賞！」

綱五郎は糸よりも細い聲。

綱「最う駄目だ、俺は此處で斬り死にをする、これで俺も本望、何うかお前方は早く逃げて呉れ、まごまごして居ると追々役人が乘込んで來る」

三「ナニ、役人なんざア何百人來たつて構はねえが、綱、傷は淺いぞ、確かりしろ」

綱「イヤ、さうぢやねえ、此傷ぢやア迚も助かる氣遣がねえ！折角お前方二人は助かりながら、又召捕られちやア何にもならねえから、俺の事なんざア構はなくても宜い、一時も早く落ちのびて呉れ」

と綱五郎の樣子を見て秀之助

秀「綱五郎、誠に氣の毒な事をいたした、迚も此の重傷では助かるまい」

綱「先生、元より此身は捨てる命、早く女房の傍へ行つて、冥土で道連を半分づゝ分けます、何うぞ私にお構ひなく、少しも早く落延びて、是非本望を達して下せえ。それぢやア先生、早い話、左樣なら……」

といふ聲も滲れに、遂に絶命したのは氣の毒千萬なことです

京城日報
朝夕刊共十二頁
朝刊

全國二萬の市町村長に訴ふ

皆様に全能の相談相手をお奨めさせて頂きます。恐らく皆様の部下が一日も缺く事の出來ないのは法律規則手續の知識と思ひます。而も法律規則手續の複雜なる、どんな博學練達の方でも其全般に通ずる事は出來ません。茲に法令全集の必要な事は申す迄もありません。處がもし此全集にして編輯宜しきを得なかつたら利用上面倒な事が多く、又其價格が途方もなく高價なものでは公共團體の財政の許さない場合も多いと思ひます。

現代法學界の重鎭東京帝大法學部長末弘嚴太郎博士爰に見る處あり其知識と機關とを總動員して此要求に應ぜられる事になりました。「現代法令全集」十八卷が之です。本全集は總頁一萬五千、優に百圓以上のものですが本社は革命的廉價十八圓を以て刊行しました。之さへあれば辯護士に相談せずとも、縣廳に問合せなくても、凡ゆる法律規則が分り一切の手續がとれます。機會は再び來ません。この機會を逸せず、此皆の樣、市町村の爲、全吏員の爲、即刻「現代法令全集」をお申込み下さる事を願ひます。

現代法令全集內容見本は御請求次第贈呈 第一回配本實物は全國書店にあり。

東京京橋三丁目四
振替・東京十六番
日本評論社

見よ!!前途洋々たる躍進工業日本におくる一大出版

第一回發賣

內燃機關工學講座

時代の要求する內燃機關の徹底的闡明

1 內燃機關史 工學博士 富塚清
電氣點火 澤藤電機社長 澤藤忠藏 宮田應禮
2 發動機の力學 工學博士 中西不二夫
熱及熱力學 工學博士 田中敬吉
燃料・燃燒及潤滑油 工學博士 永井雄三郎
3 燃料噴射及燃料ポンプ 工學博士 濱部源次郎 京大助教授 長尾不二夫
4 發動機試驗法 航空 工學博士 田中敬吉 陸舶 京大助教授 佐々木外喜雄 自動車 鐵道技師 島秀雄
5 發動機設計法 航空 東京瓦斯電技師 [illegible] 陸舶 神戸製鋼技師長 [illegible] 自動車 陸軍技師 [illegible]
6 發動機用材料 陸軍航空兵少佐 高瀨孝次郎 工學博士 石田四郎
7 發動機工作法 航空 東京瓦斯電技師 [illegible] 陸舶 神戸製鋼技師長 [illegible] 自動車 陸軍技師 [illegible]
8 故障及修理法 航空 東京瓦斯電技師 [illegible] 陸舶 早大助教授 鈴木德藏 自動車 陸軍技師 三木吉平
9 航空發動機 ガソリン 工學博士 富塚清 ヂーゼル 工學博士 大井上博
10 自動車機關 陸軍技師 三木吉平 車輛用機關 工學博士 大井上博
11 舶用機關及陸上用內燃機關 工學博士 濱部源次郎 神戸製鋼技師長 永井[illegible] 京大助教授 長尾不二夫
12 漁船用發動機 農林技師 田島達之輔 農林技師 小林正一郎 農工用小型發動機 早大助教授 鈴木德藏

【監修】
東京帝國大學教授 工學博士 內丸最一郎
京都帝國大學教授 工學博士 濱部源次郎
東京帝國大學教授 工學博士 富塚清

【編輯】
東京帝國大學教授 工學博士 田中敬吉
工學博士 大井上博

斯界未曾有の絶對權威をもつ內容!!

この項目に配するにこの執筆者を以てしたる本講座が如何に優秀卓拔なるものであるかは直に理解されるであらう。發達途上にある內燃機關工業に劃期的躍進を齎しむべく、その全般的研究に、設計に、製作に使用に普く利用せられんことを切に念願して止まぬ。

★申込規定
全十二卷 毎月一回刊行
體裁 ▼菊判九ポ 八〇〇頁 ▼各卷讀切 ▼毎卷挿入圖版豐富
申込金 要ナシ
會費 毎月一卷分 二圓八十錢
申込は各書店又は本社へ
★第一回配本 工學博士 富塚清 航空發動機
▼いよいよ發賣

化學工學講座

期待される書愈々出づ!!然もこの執筆者

1 化學工業經營法 工學博士 大河內正敏
化學工業と化學工學 工學博士 田中芳雄
化學工業經濟論 經濟學士 馬場敬治
2 化學工業總論 工學博士 龜山直人
化學工場設計 日鐵取締役 黑田泰造
化學工業計算法 工學博士 松井元太郎
3 化學機器材料 工學博士 山口珪次
金屬材料 理學博士 加瀨勉
金屬の腐蝕と其の防蝕 理學博士 深州庫造
4 化學機器材料 工學博士 永井彰一郎
無機工業材料
有機質材料 工學博士 厚木勝基
5 工業燃料及傳熱 工學博士 內田俊一
燃燒 工學博士 大島義清
6 工業用燃料 工大講師 矢木榮
7 蒸發・濾過 月島機械專務取締役 宮崎好文
8 蒸溜・吸收 工學博士 八田四郎次
9 高壓化學技術 昭和肥料工場長 橫山武一
冷凍 農林技師 栗屋寬馬
10 ガスの調濕 京大教授 龜井三郎
乾燥・抽出
11 粉碎 工學博士 山口吉郎
混合及分離 工學博士 友田宜孝
固體輸送 台北帝大助教授 大山義年 京大教授 龜井三郎
12 流體輸送 工學博士 內田俊一
吸着 陸軍技師 山田櫻

【編輯】
東京工業大學教授 工學博士 內田俊一
東北帝國大學助教授 工學博士 八田四郎次
京都帝國大學教授 工學博士 龜井三郎
東京帝國大學助教授 工學博士 友田宜孝

老成した現代の化學工業は、機械裝置並に工業操作の如何に依て其盛衰が定まる。

新興化學工業に於ても發達した他の化學工業に伍して能率良き機械裝置と工業操作に依らねばならない。從て是等を取扱ふ化學工學は現代及び將來に於ける化學工業と密接な關係を有し、隆昌の鑰を握るものといふべきである。大方の絶大なる支持を希ふ所以である。

★申込規定
全十二卷 毎月一回刊行
體裁 菊判九ポ横組毎卷三〇〇頁以上
▼各卷讀切り全く單行本の體裁 ▼圖版の豐富と組版の鮮麗無比
申込金 豫約金等一切不要
會費 毎卷二圓八十錢
申込はすぐ最寄の書店又は本社へ 何の手數も要しません
▼第一回配本は第九卷 本月中

兩講座內容見本 ハガキ申込次第送呈

東京・神田・駿河臺 振替東京四六〇七四 電話神田(25)一五一八・二六二四
共立社

主婦之友十一月號

(別冊附錄)

十九日發賣

御飯料理

二百種の作方を公開

味附その美味しい御飯料理

△御飯料理といふのは、御飯を材料にした御馳走のことです。松茸御飯や栗御飯のやうな物から洋食のチキンライス、ハムライス、支那料理の燒飯などまで、全部で凡そ二百種の手輕な作り方を、誰方にもスグ出來るやうに、詳しく發表した日本で初めての重寶な別冊附錄です。お惣菜いらずの美味しい味附き御飯料理は、大人にも子供にも老人にも、喜ばれるので、家庭の御馳走として、こんなに重寶な物はありません。

經濟で榮養に富む御飯料理

△材料はどこでも安價に手に入る物ばかりを使用してありますので、どんな御馳走よりもお安く上ります。そして美味しいこと、榮養價値の豐富なことは、これまでどんな御馳走にもヒケを取らぬほどです。作り方の非常に簡單な物ばかりを、發表いたしました。どちらの御家庭にもぜひ一冊は備へておいて、お台所のお役に立てゝ頂きたう存じます。

婦人子供冬の簡單服の流行型を發表

△簡單服は夏だけのものではありません。冬は冬の簡單服をお召しください。仕立方は夏服同樣簡單です。夏服を仕立てられた方は、冬の簡單服もわけなく上手に仕立てられます。新流行の選り抜きの型を、詳しい仕立方の記事と共に發表しましたから、誰方もすぐお仕立てになつて下さいませ。

金五十錢 東京神田 主婦之友社

中央現地の足並がつちりと揃ふ
新情勢に適應する方策決す
大連會議で 對支策新展開

【大連十四日電通】大連武官會議は五全大會及び六中全會を前にして緊張せる支那側から異常なる注視裡に十三、十四の兩日に亘り岡村、多田、板垣、磯谷の四巨頭に依つて行はれ新情勢に適應する具體的諸方策が討議されたが、その結果四將軍の間には完全なる意見の一致を見たので今後は中央現地が歩調を合せて一路之れが實現に邁進することとなり茲に我が對支政策は一轉機を來し今後新展開を見ることゝなつた

重視すべき共産軍の北上
終了後岡村少將談

【大連十四日聯合】大連會議終了後岡村少將は左の如く發表した
會議は事實上昨日終了した、結論的には對支政策は既定方針通りで、從つて軍としては自動的には今後も絶對動かぬ、然し他動的情勢の變化によつては言明の限りでない、對支現狀に徵し最も重視すべきは蔣介石氏が驅逐中の共産軍北上にある、蔣政權の存在は列國が承認してゐる以上如何ともなし得まいが、誠意の有無は批評出來る、綏州事件解決は現地で近く着手する、北支經濟提携は滿鐵その他と協力促進を期する、北支の現狀打開については既定方針通りでこれが根本方策は既に決定濟みである、要するに對支方針は中央現地間全意見一致歩調揃へて進むことゝなつた(寫眞は岡村少將)

情勢如何で行動を辭せず

【大連十四日聯合】大連會議の結果對支現狀より見て軍が最も重視すべきは蔣介石氏が驅逐工作中の共産軍が河北に侵入の形勢にあることで、これについては少くとも共産軍が山西に侵入せば斷乎たる措置に出でねばならぬ、要するに對支全面工作は自動的には何等變動せぬが、他動的情勢變化に直面すれば同時たりとも即時軍事行動を開始する方針に決定した

三少將北支へ

【大連十四日電通】大連會議第二日は十四日午前九時より開かれ岡村、多田、板垣、磯谷三少將間に雜談的に意見交換行はれ同十一時終了、こゝに我新對支政策に基く軍部中央、現地の代表者會議は完全なる意見の一致を見て無事終了し岡村、多田、磯谷三少將は今夕天津丸で北支に向ひ出發した

蔣氏の共匪策

【北平十四日電通】陝西省北部の共匪討伐に藉口し蔣介石氏は閻錫山氏に對し現在山西軍主任國氏の二箇師の外更に兵力增援を要求したるに對し閻錫山氏は山西省内の兵備手薄を來すため將來增遣を喜ばず省境防備を固める方針を堅持してゐるが、蔣介石氏は閻錫山氏の消極的態度を口實として甘粛、陝西の共匪を漸次山西省境に追込まんとする形勢が濃厚となつて來た、これに對し日本としては北支工作として察哈爾、綏遠、山西省内の國民黨部を解消せしめ排日的分子の一掃を圖りつゝある蔣介石氏がかゝる奮鬪の下に山西側に働きかけるとすれば默視し得ざるところとして我が出先軍部は極めて強硬態度を以て成り行を重視してゐる

米陸軍長官入京

【東京電話】比島獨立祝賀式に參列のため同島に向ふアメリカ陸軍長官ダーン氏を乘せた同國巡洋艦チエスター號は十四日午後八時闇秋の濃霧をついて横濱に雄姿を現し横濱に繋留され、艦上において記者團と會見の後自動車で上京大使館に入つた、同長官は語る
日本へは公式の訪問でないから廣田外相や川島陸相を訪問するが別に政治外交問題に觸れるものではない、親交をあたゝめるだけだ

東京大阪に中央遞信局

【東京電話】大都市における諸事業の擴張と人口の著しき增加とは遞信省關係の監督行政事務の激增となり現在の七遞信局では事務の遲滯を來すので遞信省では明年度より東京、大阪兩都市にそれぞれ中央遞信局を開設、東京、大阪兩遞信局より東京市及び大阪市の遞信事務全部を分離してこれを管轄せしめることになつてゐるので、一般の利便を增進することに決定してゐる、初年度分人件費として二十四萬圓を計上し大藏省の諒解を得たゞなほ當分の間は現遞信局内で執務することゝなつてゐる

一ぷくのデ・ボノ將軍 ムッソリーニ首相の懐刀デ・ボノ將軍は、伊エの紛爭いよいよ急迫するや御大ムッソリーニ首相の命を受けて出征以來全軍を指揮號令して自國軍隊を有利に導きつゝある(寫眞は首腦本部においてコーヒーに渇を癒やし一寸一息のボノ將軍)

伊公使館員一行 ヂブチへ到着

【アヂスアベバ十三日發聯合】アヂスアベバ駐剳イタリー公使館員一行十數名は十三日ヂブチに到着した

兩者一歩も讓らず 未決定で閣議へ
再聲明問題いよいよ重大化

【東京電話】國體明徵に關する再聲明問題については政府は去る十一日の閣議でこれが根本方針を決定せるに拘らず、その案文について政府側と陸軍當局間に意見全く對立し數次の折衝も徒勞に歸し十四日に至るもこれが解決は遂に不可能に陷つたので、政府は十六日閣議前岡田首相と川島、大角兩軍部閣僚との會合によつて政治的歩み寄りに最善の努力をなすことになつたが、問題は表面上の單なる字句用語にあらずその影響する所は政治的に見て極めて重大であり、政府軍部共に一歩も讓らず強硬態度を持してゐるので閣議前の折衝において圓滿なる解決に到達することは頗る困難と見られ、結局政府は再聲明案文について未決定のまゝ閣議に臨む情勢となつた、而して岡田首相は十五日閣議席上聲明案文の根本義に關し再檢討の必要を豫想しゐるもの如く、既に十四日早朝白根書記官長より各閣僚に文書を以てそれぞれ政府の聲明私案並に軍部側の修正要求を送附する所あつたが、かく軍部の要求に對し首相が各閣僚の意向を徵せんとする態度は首相の一存を以てはその解決至難なるのみならず、更に政府としての最後的態度を決する腹信なきを表明したものといふべく、同日の閣議前における軍部兩相初め後藤内務、小原司法、松田文部關係閣僚の動向は極めて注視され政府が果して既定方針通り再聲明發表をなし得るや否やは懸つて岡田首相及びこれ等三閣僚の決心如何にありといふべく、政府は今や重大危機に直面し政局は俄然波瀾を豫想されるに至つた

陸軍强硬

【東京電話】再聲明問題につき軍部案に對する政府の具體的修正希望は十四日午後三時白根書記官長を通じ古莊陸軍次官に通告して來たので、陸軍では同日午後五時陸相官邸に首腦部會議を開き

川島陸相、古莊次官、今井軍務局長以下出席右政府側の希望を基礎として一應の研究をなしたが遂に結論に達せず十五日早朝より改めて首腦部會議を開いて協議する傍ら、海軍側とも連絡をとり然る後白根翰長に對し何分の返答をなすことゝして同七時散會した、併しながら陸軍側の意嚮は「國體の精華」に主張を補強し又はこれを弱めざることを 絶對 前提條件として技術的字句の訂正以外は政府軍部間に如何なる事態の發生を見るとも斷じて軍部案を讓歩しないことゝなすにあるを以て十五日早朝より行はれる本格的[illegible]においても[illegible]なるゼスチュアに過ぎず[illegible]して軍部案を承認しない限り十五日閣議の附議も疑問であり假令附議さるとも同事局面打開を見ざるのみか却つて政府對軍部の 正面 衝突を早めるに過ぎざるものと信ぜられるに至つた

國境確定が必要
蘇大使に對し廣田外相主張

【東京電話】綏芬河西方の滿蘇兩國國境衝突事件につきソヴエート側は十二日附公文を以て抗議
一、事實の調査
一、犯人の處罰
を要求して來たが駐日ソヴエート大使ユレニエフ氏は更に十四日午前十時半外務省に廣田外相を訪問せる新紛爭に關し公文を以て抗議すると共にこれが對策として日滿蘇三國國境委員會の組織を提案した、ユレニエフ大使の抗議内容は前回の主張を反復し而して八日、十二日の兩回に亘り發生した新紛爭についてはソヴエート側の調査によれば問題は滿洲國側警備兵の國境侵犯により發生せるものであると蘇軍抗議を行つた後かかる紛爭問題の歸趨を明らかにするため豫ねてソヴエート側の提案せる三國國境委員會を組織したいと提議した、これに對して廣田外相は
滿蘇兵の衝突の事實については新聞紙によつて承知してゐるが眞相は判明せぬから滿洲國側に問合せて事實を明らかにしようソヴエート側の國境委員會案は更に滿洲國側に移牒し、その意見を聽取した上回答する、而してかゝる紛爭の發生するのは畢竟するに國境線の不確定によつて發生するものであるから紛爭解決のためには右國境線を確立する必要がある
と國境線の確定を主張し、蘇聯側も考慮を約し正午會見を終了した

關東軍の見解

【新京十四日聯合】滿蘇兵衝突事件の平和的善後處置を目的として關東軍が去る十二日現地調査に派遣した綏芬河憲兵隊員一行が突如ソヴエート聯邦兵から無警告の攻擊を受けた事件に對し關東軍では頗る憤慨しソヴエート聯邦の眞意は諒解に苦しむところであるとなしてゐる、關東軍の右事件に對する見解を綜合すれば左の如し
一、かの如く再三再四無法なる攻擊を受くるにおいては關東軍では將來如何に重大なる結果を齎らすかも知れず寒心に堪へぬところである
一、若しかゝる重大結果を惹起するに至る場合はその責任は悉くソヴエート聯邦側で負ふべきものである
一、かゝる事件の頻發するのは一面國境未確定に原因するものでこの種不祥事件の根本的原因を除去するためには國境確定を行ふことが緊急事である

關東軍聲明
事件眞相を明かにす

【新京十四日聯合】關東軍はソヴエート聯邦兵越境事件に關し十四日午後左の如き重大聲明を發表
十月六日發生せる滿ソ兵衝突事件に伴ふ善後處置の調査の目的をもつて派遣せられたる綏芬河憲兵隊根本伍長以下領事館警察署員二名及び該方面の地理に精通せる國境警察隊大田原警官以下五名より成る我が調査隊は國境監視隊として滿洲國軍將校二名及び歩兵一個小隊を伴ひ十二日午後三時頃綏芬河北方約二十キロの事件發生地に至り地上標識を視察中重機關銃四挺乃至五挺を所持せる約五十名のソヴエート聯邦兵より突如にて猛烈なる射擊を受けたるを以て我が調査隊も已むなく應戰せり、この戰鬪における我が損害次の如し
戰死憲兵一名、案内人日本人一名、國境警備隊兵滿人四名
負傷國境警察隊員五名
綏芬河特務機關長は守備隊より中村大尉を現地に急派し現狀調査中なり

アキスム歸順
エ軍の猛將も南退す

【アドワ十四日電通】伊太利軍公表によれば十三日午後伊太利軍の手中に歸した聖都アキスムに於てエチオピア軍は既に伊太利軍に對し何等の抵抗をも試みず、聖都の高僧は前地にある十三の僧院長と相携へてイタリー軍司令官マラビヤ將軍の下に投降を申出で來つたもので、目下アキスム市内にはエチオピア軍は一兵も止めず、同市は完全にイタリー軍の手に歸したものである、アドワ陷落と共に北部の有力な酋長六名も相携へて投降し來り北部地方守備の任に當つて居た猛將ラス・セウム將軍も形勢非なるを察し手兵千五百餘りを率ゐアドワ南方マカレ北方に近きテンビエシに向け退却し北部國境地方は今や完全にイタリー軍の占領するところとなつた

南部に決戰迫る
エ軍ネシブ將軍士氣を鼓舞

【ハラール十三日發聯合】エチオピア南軍司令部は近くオガデン地方においてイタリー南軍と一大決戰を豫想し着々準備を進めつゝあり
ハラール總司令部に於ては周圍の **山林** 内に多數高射砲を配備しイタリー空軍の空襲に備へてゐる、一方數千のエチオピア軍は前線に繰出しつゝあり今やハラール市内の壯丁は悉く動員された、總司令ネシブ將軍は麾下將兵の戰時優遇を考究給料を倍加し士氣を鼓舞してゐるといはれる、イタリー軍はハラール南方六十哩の地點に **肉薄** したとの報道あり司令部においては公式に否定してゐるが、既に兩軍の間には適所に步哨戰が展開されてゐることは事實と見られる

英制裁に先鞭
對エ武器禁輸令を解く

【ロンドン十四日電通】イギリス政府は十四日エチオピアに對する武器輸出禁止令の解除を行ひイタリーに對する制裁の先鞭をつけた

四分利國庫債券

【東京電話】大藏省發表＝四分利付國庫債券(額面二億五千萬圓)を新規發行することに決定した、要項左の如し
一、發行額面 二億五千萬圓(但し昭和十年度預金部引受分を含む)
二、發行價格 額面百圓に付九十八圓五十錢
三、償還期限 昭和三十七年十二月一日迄(二十七年二ヶ月)
四、利率 年四分
五、支拂期 六月一日及十二月一日の二回
六、初期利子(昭和十年十二月一日渡し) 額面百圓に付五十三錢
七、發行方法 日本銀行引受二億圓、預金部引受五千萬圓
八、利回 複利四分九毛(單位四分一厘一毛)

夕刊後の市況

◇……大阪株式
大新 九八、六 不變
鐘新 二三三、七 一高
日産 八三、五 一高
新東 六一、六 不變

實物後場 ▲川崎造船三〇圓一〇 ▲日本郵船七三圓丁 ▲同後先三八圓八 ▲滿洲電信電話一六圓三 ▲東滿パルプ九圓四 ▲滿洲煙草八圓三 ▲宇治電四七圓九(出來高一八〇〇)

◇……横濱生糸 當 九〇八 先九〇八

◇……各地期米 金澤二七八三 熊本二八六五 大阪最終氣配四五 一高

辭令(東京電話)

官幣大社住吉神社宮司 吉田貞治
官幣大社朝鮮神宮禰宜 宮司仰せつけらる

本社見學(十四日)

總督府警察官講習所林仲十氏外三十名 ▲新義州公立職業學校根本啟美氏外三十一名

人

◇前田利爲少將(參謀本部第三部長)十五日午前七時廿五分着列車で釜山より入城、同日上り旅客機にて汝矣島發滿洲國の管[illegible]
◇和田龜治中將(在鄕軍人會副會長)十四日入城千知火旅館
◇竹内威北知事 十四日入城
◇山本轄一中將(大日本武德會副會長)十四日午後三時廿分入城朝鮮ホテル
◇三宅石衛氏(東萊公立高等普通學校長)挨拶のため十四日來社
◇松本喜一氏(帝國圖書館長)同上
◇山本實通(天文局主任宅族)十五日午後二時二十分京城驛發奉天へ

東西南北

世智辛い、そして不信心者の多いこの世の中に▲これはまあ何て感嘆な十字架を背負つて世界一周を企てつゝあるいとも[illegible]な御老人がある▲彼はドイツ人その名もヨハン・バプテイスト・ミュラーといふ六十歳になる信心家だが▲數年前から世界巡禮を志し先づ手初めに昨年十字架を背負つてテク〳〵とエルサレムへ巡禮し▲パレスチナのタボール山の頂上に十字架をおつ立てゝ來た▲その歸りにはローマで法王に拜謁し勇氣百倍して今回の壯途となつたものだ▲背中には[illegible]大きな十字架と雜嚢を背負ひ汽車などいふ文明の利器には見向きもせずテクリ〳〵とフランスからスイスに入りポルトガルまで辿りついた▲バルセロナ市では反カトリック派の爲め猛烈な迫害に遭ひ大事の十字架を叩き毀られてしまつたが意氣擧へず▲長い樅材を一本つかいで今ポルトガルの各地寺院を一巡し廻つてゐる▲白髮をたなびかせ、長髯をしごいてゐるのでまるで八十歲位の老人に見えるが▲頗るカクシヤクとして之から米南大陸を横斷するのだと意氣込んでゐる

本紙一萬號記念懸賞當選論文
朝鮮の衣食住改善策 (12)
【三等】 朴 淳

第二節衣服

食物が内部的積極的に人間の生命の源泉を補給するのに對して衣服は外部的消極的に人間を寒暑の襲來から救つて呉れるのである、衣食住の中其の働く機能を瞬間的に見る時には衣と食は人間生活に最少限度の必要物である。だから「衣食足而知禮節」と云つて衣食を以て生活樣式の代表物としたのである。試みに歴史家の敎へを聽けば其の樣式の變遷異殊はあつても本質的に衣食を必要とする事は古今東西を通じて同じである。衣服は此の役目の外に又人間社會の秩序維持たる特殊の役割を演ずるものである。蓋し禽獸は毛皮を有しないでも局部が少くとも人間の目には容易に見えない樣になつて居るが人間に至つては直立の姿勢を取つて居るにも拘らず其れが前面最中部に露出されて居るから熱帶地方に住むロビンソンクルーソーでない限り其を裝はなければならない。衣服は衞生的、經濟的觀點と同時に此點を重視すべきである。衣服が斯る目的を達しさへすれば其樣式材料の良否、樣式の美醜は藝術的、趣味的、享樂的、外觀的意味を除いては別に問題になるべき筋合のものでない。だから原始時代には緒論に於ても述べた樣に動植物の皮を其儘着用し而[illegible]式は「儷皮を以て禮と爲す」によつても知り得る如く「君臣一體を象徴する爲め[illegible]の機械師の作業服の如く一枚であつたが其後「衣と裳を垂れる」樣になつて輕快な服裝に裝飾を施して互に誇り「敝衣襤衣を衣て狐貉を衣たる者と與に立ちて恥ぢざる者」は稀も見せない。其新奇を好み流行を追ふ事は人間の共通[illegible]とも云へる。然るに衣服は衣食と異つて一回の使用で無くなるものでないし、又貸された資本の多寡が密く比例的に外部に現れるから兎角其に心が傾る易い。其も實質的よりも形式的に人より優れる事少くとも人より劣れまいとするのである。急いで出掛けた爲に結び忘れた大臣の網巾の紐が全國民の網巾の紐を解かせ、小春日和を利用して一個しか持ち合せてない麥藁帽が全市街人を麥藁帽にさせ、朝鮮女子の下衣(裳)の裾が長短の城を往來するのは之を物語る。衣服の寒暑調節の作用は時代を超越して變らないだらうが其經濟的にして風紀維持に萬全たるべき事は人口の增殖其の他に依つて經濟は日に增して困窮を告げ、物質文明の進歩に依つて道德觀念が自然頽廢の域にある今日では餘計に其の必要の度が增すべきであるのに反比例的に惡くなつて來たのである。衣服と見違へる程のものを着て舞踊場は云ふも愚、都會の大通[illegible]步するのは苦々しき限りである。今後衣服問題を論ずる者の注意を要する點である

此事は又朝鮮の衣服制度を見る時にも同じである。衣服に付ては朝鮮は鮮、和、洋の三重生活を營んで居る。之は時世と共に推移する者の不得已の事かも知れないが其にしても餘り非經濟的、非能率的であるから改善を要する、併し吾人は飽迄も好古的で排他的ではない。今鮮服の外に種々のものを着用するのは其必要さよりも好奇心とも謂ふべきものが働いて居るのも事實である。だから斯る事は斷然止めて實用から出發し、又其必要な場合でも可及的に統一して經濟的になる樣にすべきである。衣服不統一の弊は枚擧に遑ないが其の最も重なるものをあげると或種類のものを一度に着盡し得ないから假令弊を免れても時代遲れだとか何とか云ひ殆んど棄てる位である。又甚ら「鄕に入つては鄕に從へ」とは云へ相手の變る度每に變色する章魚の樣に特殊の目的を有する者は兎も角としてさう衣服を變へる必要もないのである。然らば如何に統一すべきかの問題に付ては(1)先づ洋服は活動に便利な[illegible]世界の多人數が着用するから或種の職業或種の地位にある人々にはいゝが一般的に云へば窮屈な關係がある家屋樣式と甚だ飛離れて居る。然るに家屋の改造は後述の如く急に出來ないから仕方なく洋服の着用を最少限度の必要に止むべきである(2)和服は夏節にはいゝが秋冬の寒季に防寒の用をなさぬし、又活動には不便であり皮膚を露出する事を避ける朝鮮の習慣には似合はない(3)と云つて朝鮮服は朝鮮の氣候風土には適するが元々遊惰度日を能事とし徒らに純潔細白を尚んだ我が祖先によつて作られたものだから其の白色は後述の如く變へ得るとして其の非活動的たる點は如何ともし難い其點で、理想としては支那服に統一し度い、蓋支那服はダブ〳〵しても袖口等の伸縮が自在だから冬季にも手袋の要なく、且其袖口、襟、袖、裾等が縮つて居つて寒暑を感じないから外界の寒溫に應じて體溫が調節され、而も活動に便利であり、又身體露出の虞もなくて風紀上も宜しいし、又其服地及色は共に經濟的であるからである。が惜い事には我々の心理狀態に長い間の習慣は容易に現地の服を我々に着せない、で姑息的ではあるが活動又は社交場に於ては洋服を着、其他不活動時又は一般に社交等の必要のない人々は鮮服を着用すべきである。又朝鮮の現狀上何と云つても鮮服が大部分を占めて居るから鮮服を合理的に直す事は最大多數の者の最大幸福を爲すものとなるから茲では主として鮮服に付て論ずる事とする

丸久式製粉機
丸・久・製・粉・機
十馬力用 一馬力用 五馬力用 半馬力用 二馬力用 足踏用 其他各種有
用途 米、小麥、ソバ其他穀類、麥、木炭、石粉、土、ドングリ、タバコ、トウガラシ
丸久 手廻製粉機
動力用に同じく各種原料に應用して能率百倍の五倍
大規模大量製作により可及的廉價提供
(カタログ進呈)
大阪市東區東雲町電停前
久保田工業所
電話東三〇〇五番

P
便秘!!それ 下劑 ミレバール
適應症
急性、慢性便秘
常習性便秘
痔疾者ノ便秘
便秘ニ因ル頭痛、頭重、逆上等
各地到ル處ノ藥店ニアリ
包裝 二〇錠入 五〇錠入 一〇〇錠入 五〇〇錠入
大日本製藥株式會社 大阪・東京

無刺戟性強力 殺菌外傷藥 コロ液
(適應症) 外傷、火傷 皮膚病、痔疾、トラホーム咽喉カタル、婦人生殖器カタル、淋病及化膿性諸病
價 三十瓦 六十瓦 五百瓦
全國有名藥店にあり
阿久津製藥所
◎此新聞名記入御申越次第 試供品贈呈

特價提供
電燈代用ガスランプ
電燈より明るい…
新案特許
カタログ送呈
大阪市西區サツマ堀北町
近藤商店
電話新町一五二一番

佐藤內科
内科一般特ニ 呼吸器、心臟、胃腸、血壓、諸病
普通病室 隔離病室
院長 醫學博士 佐藤小五郎
京城水標町一丁目貳番地 電話本局(2)一八八四

祝朝鮮總督府始政廿五周年
全北井邑
井邑自動車株式會社
取締役社長 殷 墉

社説
中日實業協會の誕生

訪日中華民國實業團とわが實業家との間に話がトン／＼拍子に進んで、中日實業協會なるものが設立されることになつた。もとよりまだ大綱が決定したゞけであつて今後における關西方面の實業家との談合もあり、また親密關係が歸國後に於て民國實業家との打合も殘されて居るのであり、それが日支の實業方面に於て實際的に何程の効果を發現し來るやは未知數ではあるが、兎に角廣田將作賓の日支親善工作の側面工作補强工作として先驅を爲したことは兩國にとつて誠に喜ばしいことゝいはなければならない。

×

支那の對日外交轉換以來、蔣大使の努力に對しては相當高く評價して然るべきだ。南京政府と打合の爲め、東海を渡ること數回、近くまた廣田將の提携案を携へて歸國し、來月一日の六中會議、十二日の五全會議に對し大に斡旋これ努めんとしてゐる。その結果として彼の努力が中國側要人によつてどの程度まで認識せらるゝかは元より判らないが、汪精衛氏との提携によつて相當程度まで成功するとは想像に難くない。この度の中日實業協會の如きも、彼が今夏の歸國中に蒔いた種が漸く萌芽を發し來つたものと見てよい。彼は實業家をして握手せしむることに於て、先づ成功したのである。

×

民國が廿年來採り來つた日貨排斥なるものが、日本の實業界を苦しむるよりも、民國それ自身を苦しむる自繩自縛の拙策であつたことは今更いふまでもない。これは京阪地方に民國商人が隻影をだに止めなくなつたのを見ても判ることであり、また長江筋における民國商人の蔭ながらのコンプレインを聞くことも久しいものである。その間に從來支那市場を得意としてゐた日本商品は南洋に、インドに、近東にと、全世界を目指して發展して行つたので、支那市場の閉鎖は日本商品にとつては打擊でなくて、寧ろ刺戟劑となつた位であつた。だが無限の天然資源を包藏し、且廣大なる市場を有する支那と、優秀にして、能率的な無數の工場を有する日本とが從來のやうに提携しないばかりか、反撥的な態度をとり來つたとは、如何なる口實の下にも兩國いづれにとつても賢明なる策とはいひ得ない。地理的にも人爲的にも提携すべく、結合すべく、天が配劑したものを、無思慮に、無策に、理由なく拒んでゐたのである。天意に反せるこの無思慮を矯め直すのが恐らく中日實業協會の使命であらう。

×

日滿支三國がガッチリと結合せねばならぬ大きな理由は他に今一つある。それはソヴエート・ロシアが第二次五箇年計畫を完了した後に、一時鋒鋩をおさめてゐた世界革命の魔手を再び極東の天地に伸ばし來るなきやを恐るゝからである。西部戰線は姑く措くも、東部戰線の維持には日滿支三國の緊密なる結合は絶對的必要條件である。一角の崩壊は或は全部の崩壊とならないとも限らないからである。かゝる政治的工作の基礎工事の意味に於ても亦經濟的提携を必要とするのである。經濟的の利害一致があつてこそ、初めて政治的の共同工作が鞏固であり、有意義であり得るからである。この意味に於て、中日實業協會が政治的提携の先驅を爲したことは誠に喜ばしい。只だこの際注意すべきは、一部の人のやうに何事も性急に功を急いで、苗の成長を促進せんが爲めに苗を拔くやうな結果に陷らないことである。凡て徐々に確實に行きたいものである。

朝鮮を育んだ人々 (26)

總督府始政廿五周年記念本社事業の一――民間（現住）功勞者紙上表彰

美田をつくり上げた 朴訥な科學者
數々の功績を讃へる記念碑
公禎柱氏

平北碧潼郡の山間部落城南面の中央に芝草で縁どられた石碑が建つてゐる。行交ふ村人はつゝましく目禮をして通る。『公禎柱』と刻まれたその碑は村を圍む茂つた小山の懷へ落ちて行く夕陽に照り映えると何ともいへない平和な空氣をつくる、三々伍々と鋤鍬を肩に

野良

歸りの村人達の誰かゞ『公さんが來るよ』と指さすと、皆は靜かに振りかへつてお辭儀をする五十七歳といふから、もう、相當なお爺さんだ、柔和な笑顔で歩いて來る公さんは『御苦勞御苦勞今年の收穫は……』と尋ねて、もし近くに少女でもゐたら輕く頭を撫でゝから村外れの丘へ上る、見下した村の田畑、夕靄の中に豐なそよぎが感じられる、そしてこの城南面には今日も平和な夜が訪づれるのだ

日露戰爭の濟んだ明治卅九年の秋公さんが當時の城南面々長を拜命した頃は畑らしい畑は見られないやうな赭土の荒地であつた、何とかして疲弊しきつた村を救ひたいものと、それからの庄屋の公さんは自ら氣候や土質を

研究

する傍ら、村の書堂つまり寺小屋のお師匠さんでもあつた、手習ひをさせるのではない、論語を讀ませるのでもない、人々を敎へ導く樸訥な科學者は農産品改良に着眼風土に適した種子を蒐集選擇し自分で試作した品が博覽會等で褒賞を受け子供のやうに嬉しがつた

村人は奮發した、耕地整理はどん／＼進捗した、灌漑事業は美しい田畑を作つた、加へるに副業の奬勵は平北一の貧乏村を半島有數の模範村にして了つたのである

現在の普通學校も大正十五年公さんが一萬圓からの寄附金を募つて村の人々の力で設けられたのだ、また公さんは納税の義務觀念を普及させるため全面民を網羅し勤勉貯蓄組合とし納税貯金を勵行した結果今では一人の滯納者も出さないといふ成績である、昭和九年面長を辭するまで實に卅年、その間二回に亘つて道評議員を拜命、昭和二年には從七位を賜はり、この度

始政

廿五周年を迎へて朝鮮總督からその功績を表彰された

村人達も永遠にその偉徳を慕ふため心からなる石碑を建てたのだ、雨に風にそれは村の良き守護神たれと輝くのである（現住平北碧潼郡城南面南上洞六〇三番地當五十七歳）

御慶近きグロスター公殿下

御慶びの御婚儀を一ヶ月後に控へられバルモラル城に御避暑中の英國皇帝、皇后兩陛下を御訪問遊ばされた（左から）バツクロツク公爵夫人、皇帝陛下、アリス・スコット嬢、グロスター公殿下、皇后陛下

二十五周年の記念に 譽れの人々
表彰された五千三百九十二名 (11)

忠清南道（消防）
今井佐一郎、住田勘市、高橋安藏、朴藏石、梁用辰、金公釗、小川常夫、趙三萬、金甲洙、李承根、仲井錢、石川勘藏、兼重平一、安田信太郎、櫻井安次郎、鈴木長八、玉木卯助、高橋佐右衛門、田代猛夫、尾元和助

全羅北道（消防）
松本福市、金勳錫、牛島與四郎、永尾利吉、小川新作、乘松本藏、末弘三吉、津方佐吉、金祕福、在間甚太郎、奥田壽助、明見文之進、松永金輔、守屋鑑三郎、小林幹太郎、金判玉、金判吉、尹在壽、呉錫奭、崔判局、趙平奭、權奎明、金判順、林福來、趙日桓

全羅南道（消防）
今川五百數、名部岩德式、松岡淺右衛門、村上榮之助、久米竹七、木崎義男、池上英治

慶尙北道（消防）
植田芳三郎、笠谷作次郎、中谷又一、和田兵一、三好嘉市、澤田登巳郎、廣瀬榮五郎、安村勝東、熊谷頑三郎、道久秀一、橋本海次郎、瀧谷伴太郎、伊藤定次郎、薩摩淵、中山新六、石田長五郎、奥村晋次郎、石田龍俊、阿部寅吉、小川不驚雄、岡田數太郎、生部又一、井上寛、小池靜、張益來

慶尙南道（消防）
小林長之助、仲神關次郎、毛利小三郎、伊藤安兵衛、中村力太郎、高橋渉、濱田武助、島田力松、和泉伴治、中尾利一、新開平七、河谷佐一、江國幾一、山本仁助、原田泰藏、橋本元治郎、加藤新、山藤榮五郎、熊美平次、矢野和一、山崎忠一、松永康次、神吉牧治、毛脇岩太郎、林瑞洪、草場高次、堀淳一、田川金治、鈴木文藏、守安至庭、米本寶二、松重淺太郎、友成兵一、岡部先光、楢木仙司、藤原森太、吉中友三郎、田口金六、西村讓治、五島井建、尹脉駿、橋詰三治郎、小川鶴吉、香川竹市、桝本藏太郎、曾我金六、松木久米治、阿部八三郎、方有祥福、森源、吉次乙吉、吉田重一三收、卯一、淺原秀三、出口紋十郎、田中勝太郎、津田寶、中山喜平、島本増太郎、福岡年治、木下善一郎、丸野幸太郎、中村國吉、島田光藏、花田佐七、瀬又一、原東源兵衛、戸田柳馬、谷岡作治、萩田龍藏、三宅國藏、稻益淸太郎

黄海道（消防）
田邊與一、迫一萬太郎、渡邊友吉、河野松吉、關上要一、森岡駒太郎、呉宗鉉、中井佐太郎、荒木松五郎、市川熊之輔

平安南道（消防）
村中正一、橋爪新十郎、中島仁太郎

平安北道（消防）
深澤嘉太郎、田中登市

江原道（消防）
井出龜、波多野繁、藤井開明、大西彌三郎、佐久間清作、瀬尾鶯逸、伊藤傳三郎、佐伯和吉、張亨斗、堀田仁平、渡邊富雄、佐野重三郎、金在天、小川半次

咸鏡南道（消防）
張龔畛、韓學謙、福田富市、大內寛一、成瀬久松、磯部治平、今野德一、金允弼、邱倉三三、重本與一、岡榮一郎、坂口仲三郎、大石萬次郎、朴成實、呉基贊、金基遠、劉鳳國、嚴昌厚、趙寬熙、趙慶熙、趙重國、金丙權、呉景奭、周致學、金舜賓、全先錫、田窪悅藏、韓奎煥、高驥浴、白南鱗、李洪仁、康任鉉、金洙宗、藤城精、鄭南極、黄鎭弼、野村金吾、町田喜次郎、下野正太郎、金正植、姜仁植、金福萬、砂野戊次郎

咸鏡北道（消防）
岸平吉、岩本久、松岡太次郎、武石六藏、福永龜太郎、鮫島德次郎、安江兵吉、島田佐藏

京畿道（區長）
鄭泰植、金奎浩、朴元順、金善有、閔應鎬、鄭觀奭、申廣海、郭永範、柳東性、許煥、朴璧緒、洪淑植、李德純、徐光國、朴榮根、趙鏞憲、金亨默、李敦相、鄭寅奭

忠清北道（區長）
申誠求、金用濟、尹東鎭、申東雨、申鳳休、申養雨、申允求、趙商奎、金駿喜、鄭致龍、金東植、金相寬、李志容、尹輔衡、宋應用、金基春、具臣熹、姜信泰、金文煥、朴昌根、申德均、朴龍夏、朴景夏、柳成珪、李演用、權鍾根、金注東、鄭寅奭

忠清南道（區長）
呉吉相、延夏羽、宋錫喜、龐秉源、崔永澤、金敬漢、朴榮來、洪仁鎬、尹相泰、柳鐵昌、李哲休、康炳斗、權五亨、柳寅弘、呉羲奭、金敦衍、尹榮俊、朱元權、朴重鉉、金東阮、鄭圭喜、鄭熙宋、李振鎬、韓斗源、張成鎬、千完根、宋錫泰、羅能燦、金喚漢、朴鐘來、李種雨、黄綺秀、李伸、朴炳儀、李東珪、趙寬熙、李性根、白南復、梁在澤、金斗煥、黄錫周、羅錫獻、林炳七、李宅其、李裕相、李琦憲、朴献、李承惠、崔定基、丁大觀、蔡奎英、黄甲秀、李鍾林、林昌鎬、姜泰英、金浴鉉、田榮鎭、裴擧喜、金纘喜、李澤珪、朴齊陽、俞鎭夾、金東必、朴性昌、李錫承、朴蘭淳、車東麟、呉權書、洪在殷、朴民朴斗植、李源萬、李應珪、和、任公浩、李漢鐘、成瀵文、朴昌圭、李圭堯、俞炳九、姜斗熙、愈鍾浩、尹寧榮、朴東秀、尹相勛、柳海姻、李殷九、鄭龍和、南命植

全羅北道（區長）
韓景先、金淳洪、曌鍾彦、姜福達、權重琪、李秉現、尹永三、韓奎熙、金敬奭、徐明彦、李云必、李在煥、沈宜璜、金敬玉、趙俊敬、金炳達、張智煥

全羅南道（區長）
趙潤植、崔仁龍、朴性壹、申奎洪、金仁淳、姜永烈、呉璟洙、崔相洙、金鍾斗、朴成三、崔致德、南曉元

慶尙北道（區長）
徐鎭河、徐世弘、洪淳奭、李鍾豐、尹景義、朴圭東、南孝一、呉世秉、申泰珏、李敦鎬、黄龍昊、權寧圭、金祥大、崔翰逢、朴圭善、曺炳德、李集五、李莊煥、黄在文、李九錫、田應祚、金浩默、柳承烈、林淳泰、洪祐殷、尹伯榮、崔明俊、鄭海讃、鄭東儀、金永佑、黄濟濟、玄永泰、金華鎭、權綏永、李鐸、張師曾、姜大老、張桂文、宋克煥、金承洛

慶尙南道（區長）
姜炳遠、呉鶴根、鄭璘相、沈箕奭、金尚權、姜璟源、黄祐宗、金相益、趙性璣、李任昱、朴泰永

黄海道（區長）
辛任國、梁學洙、全相文、金應達、朴文郁、金萬杰、劉應奎、朴章煥、金壽燦、張啓國

平安南道（區長）
小山源一、鮮于浹、李斗成、李允鐸、李泰根、康鎭麟、崔昌律、朴義永、林命夏、洪顯根、金豐烈、高鼎九、金炳三、朴泰淳、林錫昇、朴致善、朱商鉉、趙祥林、金達元、尹基永、金鍾奭、金昊國、李永洙、白來奭、李容珍、鄭錫祐

平安北道（區長）
崔秉斗、尹永祉、安熙亨、桂龍節、趙萬源、李大彬、尹相利、林炳斗

江原道（區長）
朴世榮、河時澈、李夏榮

咸鏡南道（區長）
金光燦

咸鏡北道（區長）
金潤澤

新聞社關係
菊池謙讓、釋尾春仍、牧山耕藏、石森久彌、山副昇、李相協、井上收、齋藤五吉、長野直彦、河谷靜夫、高橋武夫、小野久太郎、伊藤卯三郎、北川吉三郎、鹿野秀三、森幸次郎、川島勝、有馬純吉、權藤四郎介、松波千海、野崎茂一

京畿道（孝子節婦）
川分ミカ、金顯明

忠清北道（孝子節婦）
李雲承、白松姫

忠清南道（孝子節婦）
趙程熙、崔萬甫、兪貞煥、姜氏

全羅北道（孝子節婦）
朴應奎

全羅南道（孝子節婦）
朱千成、金童十、林碧九、文德心、朴春心、金斗煥

慶尙北道（孝子節婦）
邊南姫、金可梅、南粉嬪

慶尙南道（孝子節婦）
徐末每、金今順、李獎伊

黄海道（孝子節婦）
洪氏、朴應五

平安南道（孝子節婦）
金周、金貞寅、李貞烈

平安北道（孝子節婦）
金外濱、金永娥、朴昌興、鄭氏

江原道（孝子節婦）
金氏、金寶淑、李氏

咸鏡南道（孝子節婦）
林炳述、李信培、宗後房釗、李福道、朴納釗

咸鏡北道（孝子節婦）
兪姓女、池圭玉、李於仁女、朴仙女

味覺科學 見誤り易い 食菌と毒菌
川村清一

これに似て食用になる鶴茸といふのは、全體の外形が毒鶴茸に似てゐるが、莖にかける鍔は全く缺除してゐるし、莖の基部の構造は毒鶴茸よりも袋が著しく被膜狀をなして、莖の基部を包み離れ易いから、本菌の地に生えてゐるものを、手にて莖の上部を持ち拔き取るときは、多くの場合、この袋は莖より離れて地中に殘さるゝ位である。褶、莖等は常に白色であるが、莖の表面の色は普通鼠色で、時に茶褐色その他のものもある。胞子は無色で楕圓形長徑約一〇、短徑七―八ミクロン、一見して毒鶴茸と異る點は莖に鍔の無い所である

占地茸や初茸、雁茸等の如きが全く鍔を有せず、又松茸には鍔の代りに莖の上部に綿毛の樣なものが莖を取卷いて附着してゐるが、鍔らしき形でないから毒鶴茸の如く鍔のある菌は總て毒であらうと思はるゝ人もあらうが鍔の有無は一般の茸を判別するに必ずしも毒否を知ることにはならない。たゞ鶴茸についていふ時に、これに酷似の茸で鍔を有するものが猛毒ある毒鶴茸であることを知ればよい

鍔のある茸で食用となるものゝ中で最も有名なのは、シャンピニオンである。本來は馬糞や堆肥の腐つた上に生えるもので、その天然生は日本にもあり原茸と譯してあるが、元來は馬糞茸である。日本でも洋食に使ふ茸は外國から來たこの茸の罐詰である。胞子は成熟すれば褐紫色であるから、褶は黒褐色となるもので、その前に淡紅色を呈し、最初胞子の出來ない間は白色である

このシャンピニオンは多年の栽培を經て、今は澤山な品種も出來調理の方法宜しきを得ば、菌中最も美味なものとせられてゐるが色や形で他の毒菌と見誤ることがある。日本にはこの菌の野生はあつても一般には食用にしてゐないが馬糞に生えるこの茸を美味なものと知つて食つてゐるものが往々あつて、似通つた毒菌を見誤つて中毒することが時々ある

天狗茸

この茸は外國にもあるが、日本にも最も多く産し、その形もまた巨大にして蓋の徑五、六寸以上に及ぶものがある。日本で普通蠅取茸といふのはこの種をさし、外國に普通ある蠅取茸は赤色なる紅天狗茸である

（下）

唐傘茸

唐傘茸は、天狗茸とは蓋の色が似て居り、鍔のあること、莖の基部が球の如く膨れてゐることなどが相似てゐるため、混同することがある。又直で丈が高いため、鶴茸と混同することがある

天狗茸と異る點は、唐傘茸の蓋の上の疣粒は濃褐色で薄い扁平のもので、天狗茸に於けるが如く白色にして厚いものではない。又莖は蓋と同じ色で、天狗茸の如く純白でなく、鍔は二重で、これを莖の上下に動かし得る强靱なもので天狗茸の鍔が軟質で白色であるのと全然異つてゐる。褶は莖に甚だしく離れて所謂隔生せるもので、蓋全體の質が柔かくて輭く綿の樣な觸感のあるものである。又莖は細長く質の硬いもので、天狗茸の如く軟かでない。本來無毒の菌であつて、外國では食用にしてゐるといふ事であるが、日本ではそのことを聞かない

食用になる雁茸と玉子茸

天狗茸と同屬の菌にガンタケといふのがある。同屬の菌だけに形態が相似てゐるが○が白色なる他は蓋も莖もな赤色をおびて、蓋の上の疣も白色でなくて赤色をおびてゐる。この菌は往々食用とせらるゝから、この菌を喰ふときに天狗茸と雁茸とは識別に充分の注意を要する

一般天狗茸屬の茸には猛毒なのが多くて玉子天狗茸、小玉子天狗茸、毒鶴茸、天狗茸等は何れも恐ろしい毒菌であるが、又一方に同屬でも雁茸の如く無毒なのがある（つゞく）

食事は苦い ガンヂーの

印度民衆の指導者マハトマ・ガンヂーは山羊の乳と果物、野菜だけで食事を濟ますことで有名だがそれでも未だ脂肪分が多過ぎるといふので、今回更に脂肪分を殆んど含んでゐない棟（あふち）の葉と亞麻仁粕を主食とし、たまりんど（合歡の一種）の果汁を添へたものだけで我慢することになつた、棟は樹皮に强壯劑を含み種子の油も有用だが非常に苦い、又たまりんどは酸つぱくてとても普通の人には飲めたものではないといふことだ。此の新らしい食事を始めてからガンヂー翁は可なり身體が衰弱した樣子だがそこは苦行の大家だけあつて元氣だけは元の通り、相變らず苦い葉と酸つぱい果汁で頑張つてゐるといふことだ更に翁は自分だけでは滿足せず全國のガンヂー宗徒は勿論訪問客には誰にでも此の棟と亞麻仁粕を奬勵してゐるが流石のガンヂー信奉者も之には辟易してゐると

三十年後に呼出

スリツヂといふイタリー人は十五のとき英國南部ウエールスのニユーボートに移住して以來既に三十年にもなるが最近伊エ紛爭の勃發と共に本國から照會狀を受け何時でも出征出來るやう待機すべしとの命令を受けた、當人は勿論英人だちもイタリー當局の行き屆いた調査に一驚を喫した

新刊紹介 (十)
維新と人物
賀田直治著

近時躍進日本の全貌を究めんとする識者の研究が明治維新に遡つて維新の歴史的把握が試みられつゝあるは宜なりと言ふべきである、この秋にあたり賀田直治氏の近著『維新と人物』を得たるは我々の喜びとする所である。氏は夙に維新史研究の重要性を認め相應以前より之が研究に着手し先に『維新産業建設史』の公刊を見たのであるが、今回は明治維新の追究より延いて之に源を發したる韓末より日韓併合に到る朝鮮の政治的變革並に新文化産業の一大建設事業を『朝鮮維新』となし、更に最近の滿洲國建設事業も同く我が明治維新の流れを汲むものなるとを論斷し、本書にはその中朝鮮維新に關する研究が大半を占む氏の維新史觀は人物に重點を置き維新の鴻業の中心を成すものは人物の働き、中心人物の獻身的奉仕に因るものと論じ、維新の眞相を人的要素に基いて究めんとする試みがなされてゐるのである、朝鮮維新の一方の大立物は云ふ迄もなく伊藤博文公である、本書に於いては同公に次いで朝鮮開發の恩人福澤諭吉先生、朝鮮維新の先覺金玉均氏及び其他の群像につき考證が進められてゐる、特に我々の注目を惹く所は福澤先生の朝鮮開發に關する部分である、先生の朝鮮開發についての功績はその我國に於ける近代文化建設の偉功の蔭にかくれ從來識者の目に留る所が少なかつたのであるが、本書に於いては遺憾なく顯彰されてゐるのを見る、其他隨所に維新の隱れたる功勞者を廣く追究して餘蘊なきは蓋し欣快である（四六版三二一頁、定價一圓二十錢、京城太平通帝國地方行政學會朝鮮本部發行）

祝始政廿五周年

興南土曜會

西松組　間組　松本組　岡林組　富田商會

新發賣　捲く手間の要らぬ　マツダ電氣時計

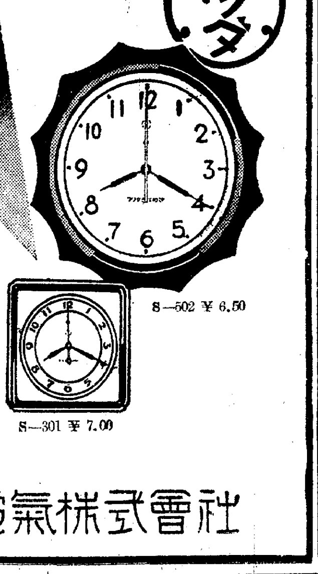

新機構　從來の形式を一變せる新製品六種の普及型は新なる機構になり最も優美にして堅牢。價格は六圓五十錢より

製造元　東京電氣株式會社

美顔法

▲みにくいお顔は一生の損▲ニキビ▲ソバカス▲アザ▲ホクロ▲入墨▲顔のシミ▲ナマズ▲ニキビ跡デキモノ跡▲油顔▲赤鼻▲青い顔▲ワキガ▲インキン田虫▲ヤセル法▲以上御困難の方は病状通知次第新研究の美顔除去法進呈　東京小石川諏訪町六五　信天堂月報社

私の惱んでゐたソバカス取りの脱皮療法

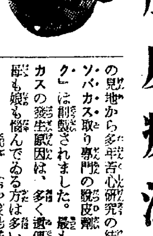

ソバカス患者の喜び

これまで色々の飲み藥や塗布藥を用ひても一向取れないのは、從來の美顔藥や化粧品には脱皮の新陳代謝作用がないからであります其處でソバカスは脱皮作用（患部をフケのやうに脱落させる作用）でなくては取ることが出來ないとの見地から多年苦心研究の結果、ソバカス取り專門の脱皮劑「シーク」は創製されました。最もソバカスの發生原因は、多く遺傳性で母も娘も惱んでゐる方は多い樣です。そして患部の表皮角質層の色素增殖であるから取れる、取れないの問題は薄皮一枚の脱皮如何であります。故に現代の皮膚科專門の大家などの治療は特殊の機械を以て簡單にソバカスを削り取つてゐるのを見てもわかります。別に體内に惡血毒素があつて發生する譯でありませんから飲み藥の必要なく本劑のみにてよく脱皮除去し御使用になつた皆樣に滿足され喜ばれて居ります。永年御困難のソバカス。薄茶色のシミ。黒ナマズ。ニキビ跡の黒色素。デキモノ跡の黒色素。などを取りたい方はカレコレと迷はずにゼヒおためしの上美しいお顔となつて下さい。

脱皮劑「シーク」御希望の方は製藥元東京市小石川區諏訪町六〇信天堂研究所（振替東京一四七二九番）へ御送金下さい。藥價小瓶參圓。荷造送料は内地廿錢海外五拾錢。内地は代金引替でも送藥されます。尚製藥元へハガキで御申越次第澤山のソバカス脱皮除去實驗集送呈されます。

胃腸病の名藥

キヽメの有無は廣告の大小に關係がない‖兎に角お試し下さい‖胃弱▲胃擴張▲胃酸過多症▲胃下垂▲胃痛▲胃アトニー▲慢性胃腸加答兒に困難の方は御申込あれ　喜んで試用藥無代進呈す　東京麻布區霞町六九　山内晴龍堂

朝鮮汽船出帆廣告

[illegible]山出帆
[illegible]山行（急行）毎日午前九時半
[illegible]水行（急行）毎日午前八時半　午前十時　午後八時　二回
木浦行　各港寄港　毎日午後一時
元山行　隔日午後五時出帆
[illegible]行　六月二十日
鬱陵島線　一月中出帆　一日六日十五日廿日廿九日
江口行　日夜半十二時出帆
木浦出帆
釜山行　各港寄港　毎日午後八時
濟州行直航線　奇數日午後七時
濟州島行週航線　西廻り　東廻り

阿波共同汽船出帆

威海衛、芝罘、大連行
利通號　十月十五日午前　時入港　十月十七日午前　時出港
威海衛、芝罘、大連行
第三共同丸　十月十一日午後　時入港　十月十三日午前　時出港
鎭南浦、大連、天津行
長山丸　十月十五日午後　時入港　十月十六日午前　時出港
營口直行
永源號　月　日午後　時入港　月　日午前　時出港
◇朝鮮鐵道局主要驛ニテ乘客並ニ連絡運貨物取扱仕候
乘客切符發賣所　京城三越支店内ジヤパンツーリストビユーロー案内
代理店　仁川海岸町四　野口商會　電話二四番・二三七番

四百名の婦人群
職場を失つて困り 務安郡廳に押寄す

【木浦】十二日午前十一時頃四百名の朝鮮婦人群が押寄せ郡守に面會を迫つたので事情をきゝ質した處群衆は港町郡農會所有空地を職場として選補に從事してゐたものであるが該空地の使用を禁ぜられ職場に困つて陳情せんとしたもので懇諭したがきゝ入れず薄暮まで郡廳構內に頑張りやつと解散したし

亂暴小作人
管理人に暴行

【大田】大田郡北面黄浦里張忠源（？）は同地で申光淳管理の小作中同里金一煥は地主或は忠源の承諾なく小作地に對し家屋を建つべく計畫してゐるのを知りその不都合を詰ると一煥は憤慨して去る九月十二日夕刻親族の金正煕、基鉉、一章、鐘成、文九、鐘九等と語り忠源方を襲ひ暴行を加へ忠源には全治五週間、長男周稙（二三）は十日間の傷を負はしたので忠源親子は直に大田道立醫院に入院加療中告訴したので大田署で全部を引致取調べ中の處十五日身柄を大田檢事局に送致の筈

素砂振興舘竣工

【仁川】富川郡素砂面では近年農村振興運動の徹底で顯著なる成績を收めつゝあるが同面には敎化及娯樂方面に何等の設備がないので同面深谷里の有力者崔炳熙氏は先般來素砂市場邊に振興舘を建築中の所この程竣工、來る十四日仁川郡に同地の有力者を招いて開舘式を行ふ

南軍の退却から
深更の夢破る
篝火の圓陣、話題賑やかに 熱誠の徹宵歡待

【裡里にて永井特派員發】十三日午前一時頃と覺しき頃時ならぬ騒々しさに眼を醒ませば、南軍の退却部隊が來宿するといふので各戸で十石の湯茶を接待せねばならぬといふお布令が出てその準備に大騒ぎ、夜を徹して歡待の準備成り到るところ道の兩側には机とバケツ茶碗を並べエプロンがけの婦人連、郷軍青訓など甲斐々々しく立ち働いてゐる

×　×

退却部隊の來着時刻の五時をうつたが部隊の姿は一向見えない五人十人とかがり火を中に圓陣をつくつて演習話に花が咲く夜は全くあけ放れ、かゞり火はとけて街燈も消え朝の爽やかさが襟をうつ

×　×

記者は群山行列車に寢込んで列車が驛についた六時になつて眼をさまし慌てゝ公會堂に走り込み第二日目の觀戰に參加し六時半自動車の人となつて終日戰線を驅ける

×　×

夕暮車窓からせはしい秋の取入れに稼ぐ農夫達に見入りつゝ一句をものすべく構想を描くうちに臨陂驛の窓外近く〇軍の行動が目につく、今夜は徹宵戰らしい、裡里驛に降立つ頃燈は全市に覇じいよ／＼迫る明日の〇〇戰に一層のざわつきを見せてゐる、療養班に收容された兵隊さんが街を右往左往してゐる、明朝は三時の出發だ、床にもぐり込んだが戰車の轟音轍路の響きなど雜音は容易に消えない（十四日夜記）

寫眞

（上から）宮殿下御四方の御觀戰（御說明申上げるは植田統監）宇垣、阿部、和田、小磯諸將星の陪觀（向つて左より）附近南軍の活躍【多松軍統監部にて永井特派員撮影】

大邱專賣局
表彰式と慰安大運動會

【大邱】大邱專賣支局本年度優良職工表彰式並に第二十九回職工慰安大運動會は十二日午前九時から東雲町公設グラウンドで開かれたが表彰式では勤續金牌一名、同銀牌三名同銅牌十九名、同褒狀二十七名、善行銅牌三名、精勤金牌五名、同銀牌十六名、同銅牌三十七名、同褒狀十九名合計百三十名の受賞者あり式後引續き運動會に移り絶好のスポーツ日和に惠まれ當日同グラウンドのスタンドは家族その他數千の觀衆に埋まれ盛況裡に豫定のプログラムを終了午後四時頃無事散會した

大邱墓地
早くも分讓 希望者續出

【大邱】朝鮮の傳統的慣習として墓地は非常に重要視されてゐるので大邱府では家族墓地の設定に十心した結果この程府外新岩洞に若萬八坪の山林を購入しこれを百八十區三百區劃に區分し希望者に分讓するが一區劃五十坪から三百坪もあり區劃間に相當距離を有しその間松林を添へ最も理想的墓地として設計したもので早くも分讓希

振興運動實績調査

【浦項】迎日郡廳では難波郡守以下職員を數班に分け郡內の農振運動の實績調査を行ひ第二段の紅作を樹立することになつた

農道實踐學校設立
孫氏の寄附で近く具體化か

【永同】邑內に居住する道議孫在慶氏が當地に中等實業學校設置基本財産として年收小作料五百石の土地を去る昭和八年六月に寄附したが當局では前記財産で補習學校令による農道實踐學校を設立すべく計畫を立て去る九日永同面長外三人が建設地全北茂朱地方へ出張した

國勢調査員 慰勞野遊會

【大邱】十月一日全國一齊に行はれた國勢調査も無事に終了したので大邱府では二百名調査員並に府職員等總動員約三百名を十二日午前十一時から清の家別莊に招待、慰勞野遊會

農村の一線に立つ
婦人團體の統一
忠南道で關係機關を協力せしめ 振興陣の充實强化を計畫

【大田】忠南道內農村に活躍する婦人團體は六月末現在千十七（別に都邑十二）に達してゐるがその名稱は各團體の思ひ付に任せて何々婦人會、婦人自營團、同勞働團、勤勞會など四十六種類に及びこれが經營方法も又區々にして婦人會主婦會等の名稱を用ひながらその事業は單に共同作業經營若くば節米貯蓄に止まり或は改良井戸の設置及び管理を唯一の事業とし中には之と反對に婦人勤勞の特殊團體にして生活改善、託兒所經營等一般的婦人會の事業を兼ねて行ふものもあり、聊か形式と內容の一致を缺くもの又は彼此顚倒するものその大半を占むる狀態でその組織雜然として統一なく內容も貧弱であるので農村振興運動の强化に伴ひ婦人の覺醒を促し家事家政の主宰者としての任務を全ふせしむる上に團體的訓練の必要切實なるものありとしこの際既設團體の統一と內容の改善に乘り出し更に進んでこれが普及發達に萬全を期すべく都邑面を中心として徹底的に指導することになつた、而してこれが指導方法は左の通りである

一、婦人會の指導は都邑面を中心とし他の機關之に協力するを本體とするも職務的立場に於て最も緊密の關係を有する事項は主務機關之を指導す

二、既に適當の指導機關を有する團體に對しては其の歷史的事由を考慮し從來の指導機關をして充分その能力を伸張せしむることゝし他の機關之を援助す

三、團體の所在部落又は其の附近に指導機關の職員居住するときは事情の許す限り之が指導を擔當する樣勸奬すること

四、郡の婦人敎化擔當職員に具體的指導計畫を樹てしめ月別指導事項又は講話事項等を豫定し其の場限りの指導に終らざる樣留意の要あり

五、普通學校女敎員をして休日利用の實地指導を行はしむるの有效なるを認むるに付本務に支障を來さざる範圍內に於て適宜實施すること

六、婦人講習會、座談會等の方法に依り婦人團體の幹部養成に一段の努力を拂ふの要ありと認むるに付相當計畫すること

不漁つゞきの慶南へ
太刀魚群回游
僅か一週間に五六十萬尾の漁獲 豐漁唄に賑ふ漁港

【釜山】不漁つゞきで弱つてゐた慶南東海岸一帶に蔚山郡を中心として本月初旬より太刀魚の大群が回游し一週間程のうちに約五六十萬尾の漁獲高を示した、これがため方魚津西生浦附近は時ならぬ太刀魚の豐漁に俄に活氣を呈し相場も一箱七十錢乃至六十錢で取引され景氣の良い農村方面へ飛ぶやうに賣れてゆくので歡聲がわく有樣である

釜山の秋祭
御神幸放送
遞信展や商工祭もあり 今年は一層盛大に

【釜山】秋の釜山を飾る龍頭山神社大祭は十五日から三日間全市に祭禮氣分を溢れさすのであるが今秋は特に充實豐漁の好景氣に惠まれただけ各町內の意氣込みも旺んで餘興の催しも多く且遞信文化展のほか商工祭も行はれ近年稀れな祝典となる模樣である放送局では御神幸の牧の島渡御の光景をマイクに收めて笙、ひちりき、笛、太鼓の音から人馬の響きまで秋祭りの華かな音波を放送する筈

金泉高女校舍
參萬千餘圓で 坂野組が落札

【金泉】金泉公立高等女學校々舍及寄宿舍の新築入札は去る十月十一日午後零時半學校組合事務所で行はれたが三萬一千二百八十圓で大邱坂野組に落札した

固城警備電話
來月には完成

【固城】固城警察署の警備電話架設工事は去月二十三日から去る十日までに實測を終り愈よ電線架設工事に着手した遲く共十一月末までには完成する筈、なほ背屯駐在所を始め四ヶ所の駐在所の築改移轉等も年內には竣工の豫定である

マイト密賣
事件送局

【統營】慶報、邑警部南旨水利組合工事場爆藥係主任足立松藏（五〇）他卅五名に係るダイナマイト密賣、不正漁業事件は（內七名未逮捕）十二日一件書類と共に釜山地方法院統營支廳檢事局に送局した

廿ケ月續け國防獻金
感心な大邱師範の生徒

【大邱】昭和八年帝國は國際聯盟から脫退して所謂非常時局に當面したのであつたが、この年大邱師範學校に入學した青野一壽君（一七）は全國民がお互ひの小遣やむだ遣ひをはぶいて國防獻金をしたらどんな外敵も恐るゝに足らないと決意して同年十二月から毎月大邱憲兵分隊に五十錢又は一圓宛の獻金を繼續しこの十月で滿廿ヶ月を經過したが、もつと續けますと言つてゐる。師範學校でも最初少年の眞摯なる功名心を考へてゐたらしいが毎月缺かさずしかも二十ケ月も續けるのにすつかり感心してゐる

同君は目下三年生成績もよく愛媛縣新居郡新居濱町乙一二六に銀行員の父泰氏が住み長男茂生君は大邱師範を昨年卒業して目下慶南宜寧普通學校の訓導をしてゐる

豐作に惠まれ
小作爭議が增加
慶南當局が通牒を發して 積極的調整に乘出す

【釜山】豐作に惠まれた慶南では漸次小作爭議が記錄的增加の傾向を示めして來たので道當局では小作人對地主の紛爭に對し積極的に調整に乘出し圓滿解決を期することゝなり各府郡へ通牒するところあつた

永同青年大會

【永同】郡內青年團聯合大會は來る二十一日午前九時四十分から公普校庭にて開催する

女の溺死體

【釜山】十二日午後零時過ぎ釜山牧の島神合で年齡二十歲位の朝鮮女の溺死體を通航中の漁船が發見水上署で檢屍の結果、死後二週間を經過し身體の一部に著大な負傷があり病氣を苦にして覺悟の入水自殺を遂げたものらしく氏名不明

からくり電報爲替
光州郵便所から仁川へ飛び 謎の一千圓雲隱れ

【光州】光州局集配人の一千圓橫領事件のほとぼり醒めぬ矢先今度は光州錦町郵便所に一千圓の電報爲替詐取事件が惹起した、右は九日同所員崔相龍君に對し光州局吳某から電話で現金を後で屆ける約束で仁川の友人宛一千圓の電報送金方を依賴したので、崔君は直に送金の手續きをしたところ翌十日に至り郵便所長が知つて大騒ぎとなり仁川へ手配したところ仁川局ではすでに吳某の友人の手に拂渡してしまつたこと判明、目下光州署では關係者を引致取調べ中

受取人は仲買店
その金で米を買付け返還せず やつと眞相が判明

【仁川】光州錦町郵便所から發送した一千圓の電報爲替は仁川港町カネマス仲買店に宛てたもので同店では即日仁川局から拂渡しをうけ、發金人の元光州郵便局員吳喆（二三）の依賴により姜聖蓮名義で米を一千石買付けたところ約三時間經つて光州からは電報爲替取消しの手配により仁川局から千圓の返還請求があつたが正式の手續きをふんで受取り、すでに米を買付けた後のこととてカネマスでは返還に應ぜず、その後三日經つて前記光州の發金人吳喆は一儲け夢みて仁川に來たが、すでに米は値下りして一千圓飛ばしてしまつた泣きの涙であつた、而して同人は有金がなく期米に手を出し一儲けしてその後で電報爲替の一千圓を拂込むつもりで錦町郵便所の友人をうまく擔いだものであると

固城郡廳舍
改築に着手

【固城】郡廳舍の改築で去る五日から古廳舍の取り毀しにかゝつてゐるので當分の間郡事務所を左の通り配置し執務することになつた

▲郡廳與郷軍分會內　電話一二番　郡守、面行政、地方改良、社會事業、土木、文書

▲固城面樓上　電話三二番　內務主任、學務、勸業、普通農事、林業、蠶業、水産

▲農會乾繭場　電話二六番　庶務主任、一般會計、農會、道稅、統計、以生產組合、畜産

學童の跳躍
第三回釜山初等校 聯合體育大會彈む

【釜山】絶好の秋晴れに惠まれた十二日土曜日の釜山では府主催となつて府內全初等學校生徒の第三回聯合體育大會を大新町運動場で催し七千の少年少女が各校聯合のもとに競技を行ひ十曜府手からの

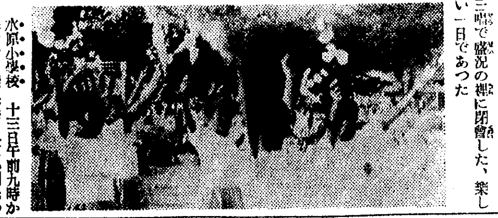

水原小學校　十三日午前九時から擧行、快晴に惠まれて小國民の意氣大を衝き各種競技に場を埋めた父兄姉も熱狂盛況裡に終つた

統營小學校　十三日貞梁里グラウンドで盛大に擧行

固城普校　十二日公設グラウンドで秋季大運動會を開催、無慮一萬の觀衆で大盛況を極め人氣を集めた團體對抗リレー戰は郡廳軍が優勝した、なほ同會場で敬老會をも催した

遞信文化展覽會
平安朝時代からの逸品陳列 粹なロボット君が呼びかく 十三日から蓋明け

【釜山】始政廿五周年記念の催しとして釜山遞信分掌局が準備中であつた遞信文化展は十三日から五日間貯金管理所本舘で蓋をあけた出品點數も參考品を加へて實に三千餘點にのぼり古い珍品では遠く平安時代の驛鈴より李朝時代の驛符が使用した馬牌、明治七年釜山に設置された日本郵便局の門牌等より近代の電信電話、無電裝置にいたるまで陳列し、場內には呼物のロボット君も活躍するなど內容も豐富に充實した文化展である

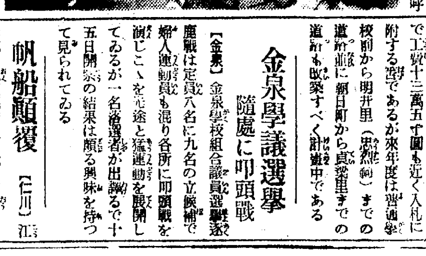

觀覽者殺到

【釜山】十三日から公開した遞信文化展は異常の人氣をあつめ第一日は午前中に早くも五千名を突破する入場者で埋められ、充實した陳列品の豐富さは遺憾なく遞信當局の誠意に資するところが多く小城局長以下局員總動員で觀覽者の應接と案內に當り盛況を極めた（寫眞は會場）

統營の道路鋪裝
引續き第二工區も施行

【統營】邑第一期市區改正の幹線道路（北新里）より敷島町市場通り七百十二メートル工事は總工費七萬圓を投じ竹本組の請負で施工中であるが沿線金德甫外三軒の家屋が立退かないので土地收用令を適用すべく本府に申請中の處愈々この二四日內に決定適用されるものと豫想されてゐるが、一方第二期工事は市場通りから新町新築邑事務所まで六百八十三メートルで工費十三萬五千圓も近く入札に附する筈であるが來年度は營通學校前から明井里（忠烈祠）までの道路並に朝日町から貞梁里までの道路も改築すべく計畫中である

金泉學議選擧
隨處に叩頭戰

【金泉】金泉學校組合議員選擧戰は定員八名に九名の立候補で婦人運動員も混り各所に叩頭戰を演じこゝを先途と猛運動を展開してゐるが一名落選者が出る譯で十五日開票の結果は頗る興味を持つて見られてゐる

帆船顚覆

【仁川】江華郡西面德城里三六八高勝壽（五八）は船式帆船に同里李正錄（二〇）李姓女（二〇）兩名を乘せて富川郡西串面虎島より仁川に向ふ途中十三日午後二時頃同島沖一浬の海上で西風にあふられて顚覆したが折柄仁川に向け航行中の發動機船乙姫丸に救助された

郵便局所長會議

【釜山】釜山遞信分掌局では管內郵便局所長會議を來る十七日釜山府金管理所で開催し二日間にわたり農漁村に於ける簡易保險の契約增進方と事務打合に關する協議を行ふ筈

あの町この町

◇【永同】郡では去る十一日午前十時から邑面長會議を開催

◇【群山】高金北知事は十一日夕七時から花月に、佐藤群山府尹は十三日午後四時半公會堂に何れも演習從軍新聞記者七十餘名を招待慰勞宴

◇【裡里】鄕軍副會長和田中將は十三日夕七時から裡里小學校講堂で軍事講演

疲勞恢復と心臟疾患に
フロービン錠

△榮養を補給し、心臟力を强め、精力、體力を增進し、速に疲勞を恢復す。
（スポーツ、ハイキング、執務、勉學時等の疲勞）
△心臟疾患、虛弱體質、二日醉に著效を奏す
30錠 .50　50錠 .75　100錠 1.30　500錠 5.00

本社 東京・京橋 ラヂウム製藥株式會社 出張所 京都・福岡

各地藥店にて販賣す

莫大な起債材料
冒耕未耕地の貸付收入で 咸南土木課の新發見

【咸興】咸南土木課では今夏來、各府郡に移牒して河川冒耕地並に將來耕作可能の地を調査中であつたが現在の冒耕地は北靑郡三十三萬一千坪▲甲山郡十六萬一千坪▲洪原郡十五萬四千坪▲咸州郡十四萬六千坪▲新興郡十一萬四千坪(千以下切捨)等を初め合計百三十三萬六十六坪に達し將來耕作可能面積の百四十一萬七千九百九十三坪を合算すれば實に二百七十四萬八千五十九坪の大なる面積を有すること明瞭になつた

郡では坪當りの貸付料を最高二錢五厘から最低一錢八厘と見てゐるが道として貸付する場合には坪一錢が無難なところだらう、それにしても總額三萬圓近い貸附料收入があれば二十年据置五十年均等償還で二百萬圓の起債財源が出來たぞ……と土木當局とても喜び樣だ

水禍を完全に屈伏
僅か二分の稻作々付反別增しから 約三割增收を豫想される 平北農民の凄じい反撥心

【新義州】平北本年度の籾收穫豫想高は水稻が百八萬四千八百六十石、陸稻九千八十二石、合計百九萬三千九百四十二石で昨年の九十萬三千四百五十石に比較すれば實に十九萬五百三十七石の大增收を見るに至つた、しかも作付反別は昨年に比し僅か二分三厘五毛の割增しであるのにその收穫では二割乃至三割の增收を豫想されるに至つたわけで、この好成績は平北農民が農作技術の向上を物語ると同時にいかに自力更生と心田開發の心意氣をもつて過般の水害を完全に屈伏したかを證明するものである

農村の好況に 捗らぬ土木工事
清州江氾濫解消の大事業も 人夫拂底で大困り

【平壤】總工費八十三萬圓をもつて平壤土木出張所が鋭意全力をかけて工事を急ぐ窮民救濟の大興江及淸川江下流改修工事第一次(四十萬圓)は既に完成し目下第二次(廿三萬圓)の大德護岸嵩揚工事をしてゐるが來る十一月末には完成を見ることになつてゐる第三工事(廿萬圓)は大興洞護岸崩落防止、嘉南堤嵩揚補修をなすもので明年六、七月頃には竣工を見る豫定である、しかし最近農村の好景氣は人夫の出足をにぶらせ多少遲延するものと見られる、なほ工事完成の曉は平北定州郡太田面何日浦より古德面雲岩洞に至る蜿蜒四里の鐵堤が築かれ淸川江の氾濫を全く喰ひ止めることになる

羅津稅關昇格
十一月一日までに決定

【羅津】羅津稅關は十月一日より支署昇格決定の豫定であつたが十日に至るも決定通知に接しないが十一月一日より船車連絡が出來る出入貨物に對しては滿洲國稅關と共同檢査を行はねばならないので開港場決定は遲くも船車連絡までに決定を見るべく現在の間依爾支署は來る二十五日頃滿鐵埠頭假事務所に移轉、營業するとになつた

反戰デー吟味

【咸興】去る八月一日の反戰デーを控へて咸興々南を中心として咸州郡一圓に不穩ビラを撒布貼付した思想犯一味九十六名は目下咸興署で鋭意取調べ中であるがその終結は今年一杯を要する見込である

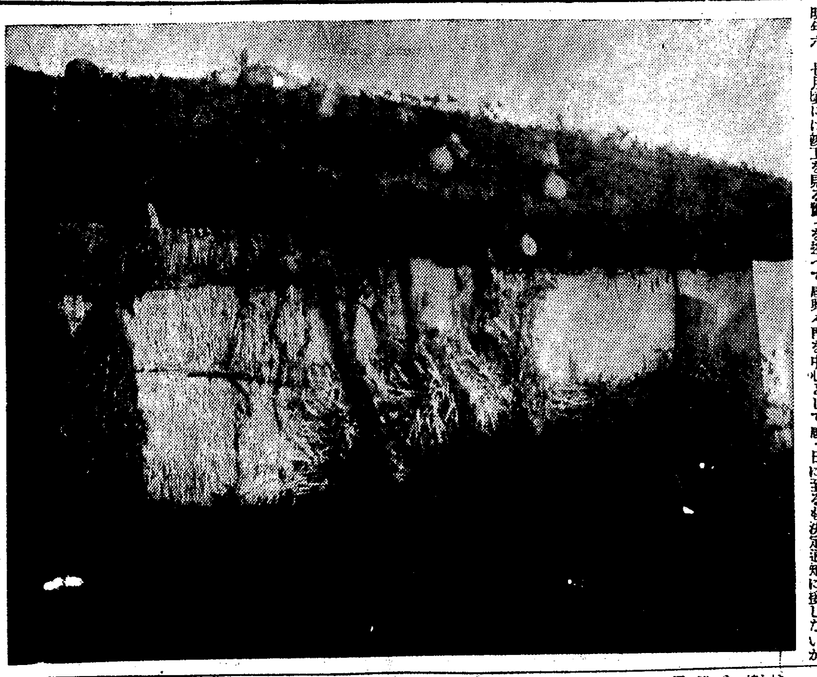

パカチの秋
咸興スケツチ

京春鐵道の建設
地元の委員 道廳に陳情

【春川】邑の發展を左右する京春鐵道敷設問題に對し本格的に動きかけた地元建設期成委員會では十二日午前十時から邑事務所に參集重要打合をなした上、一同打揃つて道廳に孫知事並に幹部を訪問、事情を具陳、諒解を求めた

開城測量講習會

【開城】普通一般に互り測量知識の乏しきは日常生活上少からぬ損失と不便あるに鑑み高麗靑年會ではこれが普及策として來る二十一日より向ふ三ヶ月講習會を開催することになり入會者を募集中、入會金二圓、授業料一ヶ月一圓、申込期日二十日まで

山元の紛糾解決
一萬圓で納屋器具等買收して 坑夫請負制を解消

【平壤】既報新朝無煙炭礦東拓礦業系江東、大文山、高相三坑の坑夫請負制度の解約問題に絡む紛議成行については極めて重大視されてゐたが上京中の加藤常務、鈴木支配人の歸鮮と共に本府とも打合せ僅か一萬圓ばかりの金高で事を紛糾させてけ面白くないと、圓滿解決方針をとることゝなり、新無で一萬圓を支出、納屋器具等を買ひとることゝなり東拓礦業、新朝無煙炭間の解決はこれを後日に待つことゝした、これで山元の紛爭は一應解決するものと見られるに至つた

みなと城津の秋祭り

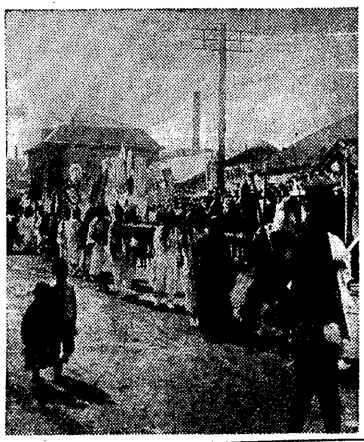

【城津】みなと城津の秋祭りは九日夜港民の歡喜を象徴して炸烈する花火を合圖に秋色濃かな境內で前夜祭を執行、十日朝公式大祭ありそれより神輿の渡御、樽御輿の市中行進、奉納弓術大會、奉納角力等々盛澤山な行事に市中は御祭り氣分漲り頗る盛況であつた(寫眞はその實況)

船車連絡完成を 全港擧げて壽ぐ
鮮滿貴賓を招き祝賀の張宴 羅津の催し決定

【羅津】羅津港船車連絡の祝賀式は十一月九日午前十一時より滿鐵埠頭で行はれることは既報通りであるが十日滿鐵松岡總裁の名で朝鮮總督、特命全權大使、對滿事務局總裁、滿洲國交通部大臣、同財政部大臣其他內、鮮、滿知名の士約一千三百餘名に對して招待狀を發したが羅津邑でも邑事務所が主體となつて九、十の兩日大祝賀會を行ふことに決定市內交通整理三ケ所に大アーチを作り九日は午後一時より小學校、普校生徒等約二千名が旗行列を行ひ市內をねり歩く外、夜間は市內各戶に獻燈をかゝげ各戶一名宛が提灯行列に參加祝賀氣分を高揚し假裝行列、美形の手踊り等を各所に催し二日間花火を連發し壽ぐはずで二日共官公署其他も休業する

サイベリア丸の怪樂人
また日本へ逆送 三度の淸津寄港に 我身を持餘しの態

【羅南】敦賀で上陸禁止を食ひ浦鹽へ戻された元蘇聯シンフォニーのコンダクター猶太人ジョゼフ・ラスカ氏は既報の如く十八日サイベリア丸で淸津經由浦鹽へ向つたがこゝでも上陸を許されず十一日又復サイベリア丸で淸津を經由敦賀へ向つた、例によつてケビンに閉じ籠つてゐたがインタービユーだけは快諾して語る

ウラジオでもこの船を離れると上陸が出來ず閉口しました、敦賀へ行つてもどうなる事か判りません、かうして敦賀と浦鹽の間を船でばかり暮してゐても費用ばかりかゝつて仕方がないのですが…私はもう日本で暮さうといふ意思は持つてゐません、財産を處分したならモスコーへ行からと思つてゐますがソヴエートの入國手續きも出來てゐないのでどうなるのか、それも分りません、妻はモスコーにゐるのですが…日本には十二年も住みました、イギリスだつてフランスだつて今度のやうなことはありません

吐き出すやうにいつて遣かに淋しさうだ、何故に日本で上陸を斷れるかについて、彼自身最もよく知つてゐるであらうが、語る彼はこれに觸れることを恐れ、警察官憲を極度に恐れてゐる態度に何とはない後ろ暗い彼を見逃すことが出來ぬものがあつた

龍井繁榮會 解散

【間島】時局其他の關係で數年間休會中であつた龍井繁榮會では既に商工會も成立し今後益々活動資金を必要とするのでこの際繁榮會としても今後の活動を擧げて商工會に委ねることが効果的であると意見の一致を見たのでかねて保管中であつた活動資金を二分その一は間島神社造營資金に他を商工會に寄附と決定去る八日解散の手續きを完了した

遊廓に神社
元山で鎭座祭

【元山】綠町貸座敷業組合が多年渴望し來つた同廓內へ神社建立の計畫は心田開發の高唱さるゝ最近に至り頓に具體化しこれに三輪警長の慫慂もあつて先程來一千六百餘圓を投じ神社建立中のところその程竣工したので出雲より市杵島

少年劍士邁進

【元山】泉町と本町の兩小學校を中心とした幼少年武道後援會式は十二日午後一時から元山尚武會道場で擧行、二百餘の小劍士が意氣高らかに練武のスタートを切つた

鼻曲り料五千圓
喧嘩沙汰から不具者となり 人前に出られぬと慰藉料請求

【新義州】府內老松町穀物商李敎承氏は去月八日自宅前の路上で家主金春澤氏と家賃値上のことから喧嘩をはじめ金春澤氏は李氏の顔面を突き鼻の軟骨を折つて一生の不具者としてしまつた、これがため鼻が曲り人前にも恥しくて出られなくなつたから慰藉料として五千圓寄越せと十日新義州法院に提訴した

接客業者の座談會
惠山署の催し

【惠山鎭】警察署長は十日午後一時から邑內有力者並に記者團の列席を求めて所轄料理屋、飲食店、宿屋の主人三十餘名を招致し演武場で座談會を開催し取締上各種の指示をなし一面有志の接客業者に對する希望意見に當業者の希望を聽取したがかゝる催しは惠山鎭で初めて行はれたので相互の收穫は大であつたが今後は春秋二回各從業員をも列席せしめて行はれる模樣

蠶靈供養
品評會の褒賞授與式も擧行

【羅南】咸北蠶系會支部では來る二十六日鏡城原蠶種製造所で蠶靈供養を行ひ引續き蠶系業品々評會の褒賞授與式を擧行するはずで準備をすゝめてゐる

親切な驛長さん
通り掛りの姙婦に 親身も及ばぬ世話

【春川】東海の驛屯に咲いた內鮮融和美談—去る九月二十七日夜九時頃東海北部通川驛で列車待合中の姙婦が突如產氣つき苦悶し始めたるを目擊した同驛長兒玉梓(熊本縣出身)氏は直ちに宿直室に連れ込み自宅から毛布其の他の寢具を取寄せ準備すると共に產婆よろしく介添を施しめでたく玉のやうな男兒を安產させた、この產婦は慶北英陽郡日月面生れ勞働組洪基淳氏の妻女一女(二七)が通川署に拘留中の夫趙に面會の歸途の出來事で所持金もないことを知り母子を邑內旅人宿に移すと共に驛員と諮り金一封を與へ養生せしめるなど親身も及ばぬこの同胞愛は內鮮融和の實であり鐵道の民衆化の華であると好話題となつてゐる

羅津繁華街 商戰に異狀
市街整理で立退き 愈よ明年には實施

【羅津】羅津都市計畫第一區土地區劃整理事業は明年度北區に屬する銀座通り裏山(梅の家高臺)附近を早春より初め本町一、二丁目にも手を伸はす豫定であるが繁華街の立退きには相當な換地必要があり都計係ではこの敷地の造成に意を注ぎ現在新城組土取場の宅地造成設計を急いだ結果、近く出來上るので廣井主任は近日案を携へて本府に出張、實施認可を得る段取である、工事は明春早々完成の豫定でこれと同區(現在三木組工事場一部の完成土地)とが立退家屋の敷地當てられる豫定であるが、明春立退きの家屋は銀座通り、本町一、二丁目、大阪町、昭和通の家屋中、工事に差支へある道路豫定地にある家屋より初まり大體明年中には以上繁華街の區劃整理を完成せしむる豫定である

極貧者施療
汶山で行ふ

【汶山】開城道立醫院では十二、十三日兩日間坡州郡廳前講堂で坡州郡內の極貧患者一千餘名に無料施療した(寫眞は集つた患者)

廣濟會S・O・S
經營難から 篤志家待望

【平壤】平壤における唯一の貧民救濟機關佛敎廣濟會が創立されて十九ヶ年、その間救護された人員は病人八萬二千三百六十八人、棄兒四萬七千四十七人、死亡一千百八人に達し之が費用は昨年一ヶ年間だけで八千三百三十餘圓に上りこの費用は宮內省の御下賜金と道廳の補助、一般市民の香典返し、寄附金等によつて經營されてゐるが最近寄附、香典返しも少くなりその上救護人員は增加するばかりで同會は全く苦境におち世の篤志家の同情を待つてゐる

開城の秋祭
豐年を壽ぎ 盛大な餘興

【開城】神社秋季大祭は十六日午後六時前夜祭、十七日午前八時大祭午前十時より御神輿渡御式御道筋は例年の通りの順序に執行されるが本年は豐年滿作で素晴らしい好況にあるため一般景氣を上げ特に盛大な祭典を催すことゝなり各町內では準備工作を進め殊に內地人側では各區色々の餘興に趣向をこらし多忙をきはめてゐる、秋日和の好天候なれば地方よりの人出も多く賑ふことであらう

山林警備隊 陣容を整備

【惠山鎭】既報、臨江長白、撫松三縣境を守護する山林警察隊は目下奥地で廳舍(兵舍)建築に忙殺されてゐるが大體本月下旬までには冬籠りにふさはしい建物が各所に完成する筈である、總指揮官坂本大隊長は各種の準備のため編成式に遲れ九日着任、長白府廳櫻で惠山、長白の各警備關係者並に有志を招待し新任披露宴を張つた

羅南高女修學旅行

【羅南】羅南高等女學校四年生徒五十四名は平春校長、魚住、落合兩敎諭に引率されて十一日サイベリア丸で淸津を出帆敦賀へ向つた、一行は京都、奈良を見學の後伊勢大廟に詣で、鎌倉、東京、日光を廻り廿三日歸校の豫定である

醉拂ひご用心

【咸興】咸州郡雲南面金仲洙(四三)は十日午後九時頃ほろ醉ひ機嫌で同面宮西里李奉甲前の西湖津街道を通行中、共進株式會社トラツク咸南第一二八九號(運轉手李康源)の側面に激突して顔面其他に全治二週間の重傷を受けた

元山青年團代表

【元山】十二日より三日間京城で開催さるゝ全鮮靑年團大會に元山聯合靑年團から左の三氏が出席することになり十二日出發した 木本四郞、福永武夫、岩本亮

南浦局簡保宣傳

【鎭南浦】鎭南浦郵便局では朝鮮簡易保險創始六周年を記念して十四日午後七時から府內港町米倉會社第十八號倉庫內でトーキー映畫會を開催し保險思想の普及と加入者の慰安を行つた

人の動き

▲松井石根大將 十二日元山視察咸興へ
▲洪原郡州翼面長 朝鮮神宮大祭參列のため十四日から京城雲洞子寓舍宅に滯在
▲石川泉太郞氏(元仁川稅務署間稅課長)十四日發開城へ榮轉赴任

武德殿建立に 粹な妓生の寄附
積立金六千圓をポンと投出す その他大口も纏る

【平壤】總工費八萬圓をもつて建設する平南武德殿は目下期成會の手によつて寄附金募集中であるが民間側も非常に乘氣となり自發的に寄附金の申し込み殺到し大口として道地方課の一萬六千圓、社友會一萬五千圓は既にまとまつたが今回花の妓生達で組織された箕城券番所屬共濟會の解散に當りて積立金六千圓をポンと投げ出した、今年末までには豫定の額に達するものと見られてゐる

汶山金組總代

【汶山】金融組合では十三日午前十時より組合總代の選擧を行つたが當選者は左の通り
▲一八票力武昇▲一三票沈在乾▲六票崔浩植

咸興教育會 四氏を表彰

【咸興】府敎育會は十二日午後、咸興高普講堂で本年度總會を開催に引續いて十年以上勤續の咸商校長村田稔▲咸農敎諭小川廣作▲咸商敎諭韓有鉉▲二普訓導韓夏鏞の四氏表彰式を行つた

開城の悪疫

【開城】夏期より秋に掛けて年々相當傳染病發生して府民は怖えてゐたが一昨年上水道が出來てから患者著しく少く今年雨季の八月中は一名の發生もなく頗る良好であつたところ九月中旬より今日に至るまでに赤痢六名、チフス四名の患者發生、當局では防疫に大童となつてゐるので蔓延の恐れたしと見られてゐる

布木商公休日
開城で制定

【開城】商工會議所では府內文房具店從業員に公休日を制定し頗る好評を得たので今度は布木商店主を去る十日招集、滿場一致十一月より毎月第一日曜日を公休日として實施することに成功した

朝鮮郵船定期出帆
△印ハ船客取扱

◉北鮮新潟連絡船開始
新京丸、重噸三、五六八噸 定員一等十二名、二等四十二名、三等百二十八名
雄基 三ノ日 午前六時發
羅津 三ノ日 午前八時着 午前九時發
淸津 三ノ日 正午十二時着 午後五時發
新潟 五ノ日 正午十二時着 七ノ日 午前十一時發
淸津 九ノ日 午前八時着 午前十二時發
羅津 九ノ日 午後二時着 午後五時發
雄基 九ノ日 午後七時着

北鮮橫濱直行 東京−阪神−關門−コース
△大海丸 羅津十一月五日 雄基七日 淸津九日
北鮮東京行 釜山−關門−大阪−名古屋−淸水−橫濱
昌慶山丸 雄基九日 淸津十日 元山十三日 寄港
△金行船 雄基九日 淸津十日 元山十三日 關門−名古屋−橫濱−淸水寄港
盛京丸 雄基一日 淸津四日 元山五日 關門−大阪−名古屋−淸水−橫濱寄港
西鮮東京行
△長春丸 新義州七日 鎭南浦九日 仁川三日
北鮮名古屋行 阪神寄港
新義州二日 鎭南浦六日 仁川九日 釜山−博多−關門
○陸軍運輸部御用船
立神丸 雄基九日 淸津十日 元山三日
北鮮大阪行 釜山−博多−關門−神戶寄港
春川丸 雄基十日 淸津十七日 元山二十日
○南部線
慶州丸 仁川十日 群山三日 木浦三日
漢江丸 仁川二十日 群山六日 木浦十日
○北部線 博多直行−神戶川寄港
漢城丸 新義州 日 鎭南浦 日 仁川十六日
漢城丸 新義州二日 鎭南浦四日 仁川七日
金剛山丸 新義州八日 鎭南浦九日 仁川十二日
敦賀行 新舞鶴−舞鶴−宮津−境 延長
慶安丸
雄基十四日 淸津十五日 元山十六日 釜山−博多−長崎寄港
鹿兒島、淸津行
錦江丸 仁川四日 群山五日 木浦六日
○博多直行船 長崎寄港
櫻島丸 大連十九日 仁川二十三日
西鮮淸津行
平安丸 仁川 日 鎭南浦 日 釜山 日
北鮮上海、靑島行
平安丸 淸津十六日 釜山十八日
上海行靑島延長−群山−木浦寄港
平安丸
仁川二十六日 鎭南浦二十八日 釜山二十一日
靑島行 安東−芝罘−大連寄港
會寧丸 仁川十六日 鎭南浦十九日
大連行
櫻島丸 仁川十五日 鎭南浦十六日
錦江丸 以川十七日 鎭南浦 日
浦鹽行
金剛山丸 元山 日 淸津二十六日 雄基二十六日
△乘船賃金低廉船中食事付
△右ノ外臨時臨時船致シ配船シ船腹ノ潤澤ヲ取計ヒ居リマス

日本郵船定期出航
歐州行 諏訪丸 橫濱十月廿三日 神戶十月廿七日 門司十月廿九日
桑港行 龍田丸 神戶十月廿二日 橫濱十月廿四日
濠州行 賀茂丸 橫濱十月十四日 神戶十月十八日 長崎十月廿一日

京城南大門通リ五ノ一
朝鮮郵船株式會社
代表電話本局(2)四一九五番
釜山支店 大橋通
元山支店 海岸通 電話長一三四番
仁川出張所 港町
北鮮出張所 淸津府北星町 電話長三五一番
京城代理店 朝鮮運送會社 電話四八〇〇番
鎭南浦代理店 朝鮮商工會社
仁川代理店 朝鮮運送會社
群山代理店 群山海運會社
木浦代理店 朝鮮運送會社
釜山代理店 大池回漕店
元山代理店 朝鮮運送支店
城津代理店 朝鮮運送支店
淸津代理店 國際運輸支店
羅津代理店 雄基代理店 國際運輸支店

憧六ストーズ

代理店
京城本町 橋口金物店
京城本町 佐藤金物店
龍山元町 三並金物店
仁川本町 阿波屋金物店

全鮮各地ニ代理店在
大阪市南區長堀橋
製造發賣元 株式會社 湯淺七左衛門商店

本邦ノ誇 斯界ニ冠

第次報一部 型録贈呈

ヤンマーディーゼルエンヂン

重油消費量一時間一馬力

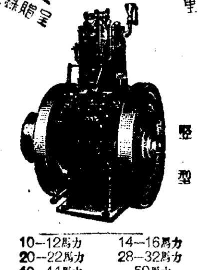

竪型 10—12馬力 14—16馬力 20—22馬力 28—32馬力 40—44馬力 50馬力 75馬力 100馬力

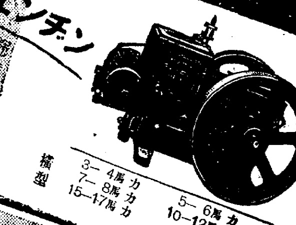

横型 3—4馬力 5—6馬力 7—8馬力 10—12馬力 15—17馬力

京城府南大門通五丁目
山岡發動機工作所
京城支店
電話本局一〇〇三番

本社 大阪北區茶屋町 株式會社 山岡發動機工作所

美味滋養藥菓子

日ノ丸

陸軍御用達 キンドンアメ本舗 立花製菓株式會社

色黒・ニキビ・ソバカス・で困る人御心配なし
美人になる

塗藥や呑藥で治らぬ人よ!!今スグハガキで今回發見された美顔器應用の美顔法をお問合せなさい。

美人の根源は何と申しても素顔の美しいことゝ色の白いことであります。お顔を美しくするには皮下層から美白にせねば眞の美しさは求められません。ですから上面から如何に化粧水やクリームを塗つただけではだめです。それで私共では種々研究の結果、「美顔器應用」で色黒、ニキビ、ソバカス等をなほすことを考へました、これをお用ひになれば以上の外サメ肌の方はナメラカに、色の青い方は[illegible]色に又小皺も除かれます、使用法は實に簡單で二日目に一度くらゐ使用すればよいだけに誠にお樂です お困りの方は今スグ東京大森區入新井三丁目一〇〇、東京美容研究所へハガキでお知らせ下さい「美人になる秘訣」と云ふ説明書を早速お手元までお送り致します。

京城府旭町二丁目八番地
瀬戸 外科 皮膚科 醫院
瀬戸潔
電話本局(2)二四九八番

アメリカ婦人に迄愛用される明色粉白粉!

近代的な美しい色味と何とも言へぬ上品なツヤ

一度お用ひになれば誰方でもキツト この粉白粉がお好きになります!

美容家 増田ちか子女史 歸朝談

聯盟協會の專屬美容師となつてアメリカへ行つて參りました。乘船大洋丸の美容室には歐米の白粉も澤山備へてありましたが、私、平生自分が使つて一番良いと思ふ明色美顔水と明色粉白粉とで皆様のお化粧を致しました。それがお客様(みな外人の方ばかりです)の間で大評判で、「こんなに美しく附く白粉は初めてだ」とか、「こんな素晴しい白粉を作るのは日本の何といふ會社か」とか、それは/\大へんなモテ方。私明色白粉は日本の桃谷といふ會社で出來る事。美しく附くのとお化粧保ちが良いのとで日本でも今いちばん評判の白粉である事などを詳しく説明致しましたが、船がサンフランシスコに着いてからも、皆様が「メイショク」「メイショク」と仰言つて大洋丸の美容室や賣店にある明色美顔水と明色粉白粉とを一つ殘さずお買上げになるといふ超人氣で、私までとても肩身が廣うございました。

増田ちか子女史

—色味は四種—
白色 肌色 濃肌色 淡黄色

明色粉白粉

血と肉をつくる

蜂ブドー酒

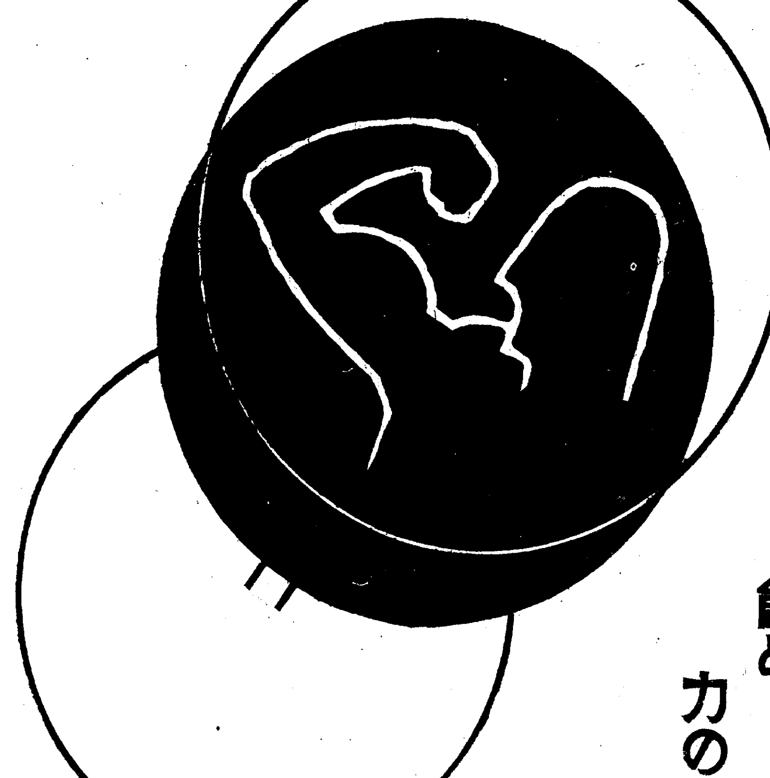

飲め……!

力の泉 健康の一杯

幸福な家庭だから葡萄酒を飲むのではない 蜂ブドー酒を飲むから幸福な家庭になるのです 何ぜ? 毎食前召上る「蜂」の一杯には榮養に不可缺の葡萄糖鐵分 其他の滋強素が盛られ 一路健康へ導くからです

贈答用として體裁優美値段恰好
置けば置くほど品質が良くなる
蜂ブドー酒

發賣元 近藤利兵衛商店
釀造元 神谷傳兵衛本店

10—66

山ハ金剛 クスリハ山岸

京城府本町一丁目
合資會社 山岸天佑堂
電話本局二三七二番
振替京城二〇一三四番
:卸と小賣・通信販賣:
:毎月營業月報發行:

ランランチックは全く凄い人氣です

CRIMAG 特許製法

◎宿便排除に ◎常習便秘に ◎胃腸疾患に

西藤造藥製

クリマグ

副作用なく效力顯著!

濕布に⇨ エキホス

感冒、扁桃腺炎
肺炎、咽喉痛
氣管枝カタル

神經痛、ロイマチスの疼痛、打撲痛、肩凝、捻挫筋肉痛に對し、從來の液狀濕布に優る消炎鎭痛劑として賞用せらる。

御注意

製造元の責任原封品を御購求冀ふ

大罐よりの分賣を受くる時は、屡々効力減弱せる舊品を入手せらるゝことあり。必ず『原封品!』と御指定を冀ふ

【包裝】一〇〇瓦 二五〇瓦 五〇〇瓦 二〇〇〇瓦

發賣元 株式會社 武田長兵衛商店
株式會社 塩野義商店
製造元 二巳合名會社 (大阪市東區道修町)

35—687(O)

閑院 梨本兩宮殿下 御入城遊ばさる
演習御觀戰より引續いて 御旅行に御疲れも拜せず

湖南平野にて展開された師團對抗演習御見學のため御來鮮遊ばされた閑院宮載仁親王、梨本宮守正王兩元帥宮殿下には御恙なく御觀戰を終へさせられ十四日午後十一時卅五分京城驛着臨時軍用列車にて御機嫌麗はしく御入城遊ばされた、同列車には[illegible]朝鮮軍司令官、三宅第廿師團長や觀戰の宇垣總督、軍事參議官阿部信行大將その他軍部將星、本府各局長ら多數御陪乘申し上げた、兩元帥宮殿下には京城御到着と同時にフォームを埋めた今井田政務總監初め官民多數の御出迎へを受けさせられ、御車裝麥儀々しく驛構上貴賓室前より御附武官、元帥副官らを御隨行自動車にて閑院元帥宮殿下には龍山總督官邸へ、梨本元帥宮殿下には朝鮮ホテルへ成らせられた

皇紀二千六百年に 國をあげて祝典
國體明徵、オリンピック、大博覽會その他 きのふの委員會で協議す

【東京電話】皇紀二千六百年祝典記念第一回準備委員會は十四日午前十時三十分より首相官邸に開かれ岡田會長以下各委員出席、先づ岡田會長より一場の挨拶あり續いて各委員より夫々希望意見の開陳あつて正午散會、午餐を共にしたが各委員より述べられたる希望意見の主なるもの左の如し

◇阪谷男　萬國博覽會を盛大に開くと共にオリンピックも是非日本に誘致する樣努力されたい

◇黒板博士　國體明徵のため(一)國史博物館の建設(二)二千六百年史編纂頒布(三)國體に關する史蹟保存などの實行を期せられたい

◇一戸奈良縣知事　國體明徵、質實剛健の精神を養ふために橿原神宮境内に青年修養館並に宿泊所を建設したい

◇平沼騏一郎氏　オリンピックは日本で是非やりたいと云ふ熱心な希望の下に努力されゝば不可能なことではない

◇牛塚東京市長　萬國博覽會開催の件は昭和四年以來唱導されてゐる、オリンピックとの關係を考へる時オリンピック開會一月前には博覽會を終了する樣にしたい

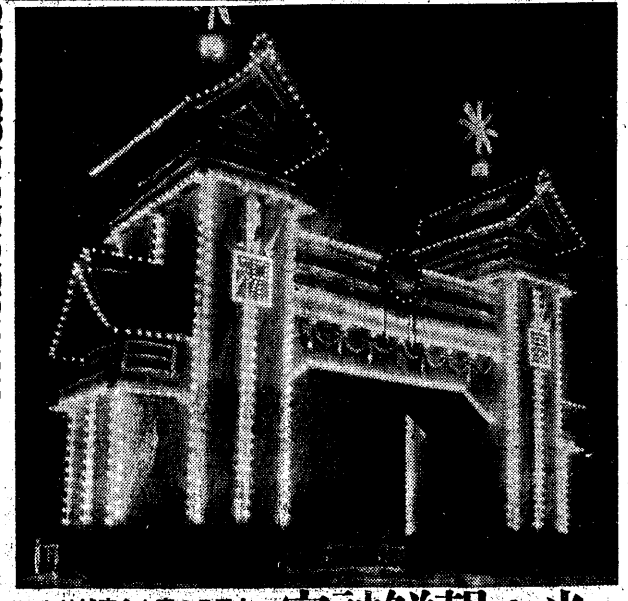

光る朝鮮神宮
十四日の夜から京城は宮も街も一齊にお祭氣分

始政廿五周年記念 昔を偲ぶ 大座談會 〔本社主催〕
防穀事件 陸奥公使や大島旅團來る

日韓外交秘史
北川氏と曾我氏のお話……(17)

北川――例の元山の防穀事件についてお話してみませう、明治二十年、元山で日本の商人が大豆や穀類を買占めて、さて内地へ送らうとしてゐるとき、咸南觀察使が輸出禁止を命じました、そのために相場が下落し、日本商人は莫大な損害を蒙つたので、賠償として十五萬圓を要求しましたが、解決せず、そのまゝ懸案になりました、ところへ、廿四年自由黨の大石正巳氏が朝鮮へ視察にやつて來ました、私は案内しましたが閔泳駿子爵(今は閔泳徽子爵)にも紹介しました、そのとき閔さんはシベリアのことや東洋の大勢などについて大石さんに聞かれたことを覺えてゐます、それから大石さんは歸朝して『東亞の二大政策』を著しそれが陸奥宗光さんに認められて代理公使として朝鮮にやつて來ました

◇

當時朝鮮としては政治家は蛇蝎視してゐましたので、今でいふアグレマン事件のやうなごたごたが起りました、時の駐日韓國公使金嘉鎭など日本政府に抗議したりしましたが、日本政府は押して出ていよ〳〵國書捧呈となりました、二十六年の一月のことです、韓國政府としては反對論が充滿してゐるので何とかしてこれを阻止しようとした、とう〳〵謁見閥の入口で外務判書(外務大臣)の趙秉稷氏と大石公使の間に押問答がはじまりました、それは大石公使が近眼鏡をかけてをりましたが、韓國の風習として謁見のときには眼鏡をかけないことになつてをるので、韓國側としては外してくれと要求する、大石公使は『いや外さない、わしは陛下から下された大切な國書をもつてゐる、それにこゝは宮中だ、眼鏡を外して、もし顚きでもして粗相があつてはならぬ、斷じて外さない』『いや外して貰ひたい』とその押問答は漸次にはげしくなつて來たので、皇帝は何事が起つたのかと尋ねられた、そこでそのわけを申し上げると、皇帝陛下は『かまはない、近眼鏡をかけたまゝでよい』といはれて謁見が行はれましたが、こゝではじめて韓國としては眼鏡をかけたまゝの謁見の例が開かれました、赴任の狀態がこんな空氣であつたので、元山防穀事件も八萬圓の賠償といふことで結末を告げました、そのあと、大島公使が見えました(寫眞は北川氏)

杉――いまのお話は日韓外交史の有名な、重要な頁を占めるものですネ

◇

曾我――私は廿六年十一月二日に來たのです北川君の話された大石辨理公使さんは六月に歸られ十一月までは公使がなかつた、大島圭介さんが十一月に來た、直ぐに年が明けて、廿七年になると支那とのあつれきが強くなつてきました、これを私のやうな小さな眼で見た話をしては間違つたら困りますから避けませう、結果に就て話しませう、そこに大島旅團が來た譯ですが、その時分、岡本柳之助([illegible]騷動の張本人)といふ人がをつた、私が丁度明治十五年に兵隊を志願して敦賀隊に入つて、敵へをうけた時の人で私は特務曹長であつた、さうして時々手傳はんかとすゝめられた、そのうち日清戰爭が始まつて召集され三ヶ月ほど兵隊に行つた、その時岡本さんは軍部方面に關係されてをられた、楠瀨幸彦さん(後陸相)が來られて岡本さんと話され『曾我を貸して隊の方をやらう』といつたので、やめてそのまゝ京城に歸つて來て、政府の文武顧問官補佐官となつた

出席者　北川吉昭氏、曾我勉氏、藤村忠助氏、杉市郎平氏、通辰馬氏、後藤虎雄氏、渡田農氏、新田留次郎氏、赤萩與三郎氏、小杉謹八氏、古城龜之助氏、辻本嘉三郎氏、淺野太三郎氏、戸嶋祐次郎氏、河合治三郎氏、武者錬三氏、木村和永氏、有賀光豐氏、谷多喜磨氏、矢鍋永三郎氏【本社側】時實社長、野田新吾氏、主筆、矢野、石坂、平、藤井、高田、太田◇會場千代田グリル

府食堂のチフスに 糾彈の聲揚る
三越裏土地問題も頭を出し きのふの京城府會を賑はす

傳染病に備へるため京城府の一般會計歲入出豫算追加の件に伴ふ京城府會は十四日午後二時十分京城府廳會議室で開會、森番外の原案說明につき二、三議員より質問あり、更に曾、瀨田兩議員より、さきに京城府の公衆食堂の給仕が腸チフスにかゝつたが同人は豫防注射をしてをらず、この責任は如何との質問に、森番外より目下經營者の同支配人につき責任を追窮中だから何等かの處置に出ると答へ更に府計議員より恒久的對策を希望すとのべて府の原案通りに滿場一致賛成し、第二、第三讀會を省略して可決確定、こゝに新らしく順化院内に新館の建設その他の諸設備をみることになつた、次いで京城府特別税土地評價調査事業及び增設建物決定の件を府の原案通り、可決確定し午後四時半、閉會せんとした時加納議員より緊急動議ありとて『三越裏の用地賣却當時に劇場建設の條件があつたか否か』と質問、これに對し森番外は『當時の狀況は丹羽氏が拂ひさげる條件として劇場建設はあつがそれは契約條項にはしめされてをらず、府としては今更如何ともしがたい、ただ道義的にはあまり面白くない』旨をのべたが更に加納議員は質問を後日にゆづるとて質問を打ちきり、午後五時十分散會

獨學で成功 最初の女辨理士
あつぱれ井上淸子さん

【東京電話】特許局では昭和十年度辨理士合格者を十四日發表したが我國最初の女辨理士が出現した、東京市京橋區木挽町三丁目井上淸子さん(こ)で淸子さんは高等小學校を出たのみで後は全く獨學で押し通し遂に多數の男性を尻目に掛け榮冠をかち得た立志美談の持主である

法立二回戰引分

【東京電話】東京大學野球リーグ法立第二回戰は十三日午後二時四

學生馬術大會 十一月十日に

朝鮮學生馬術聯盟主催の第八回大會を來る十一月十日龍山騎兵第二十八聯隊練兵場で行ふ

和田中將講演　和田龜治中將の『世界の動きと吾人の覺悟』といふ講演は十四日夜來朝鮮神宮で催された「日本は世界をリードせよ」と叫び各國の情勢を說き世界第一等國たる日本を本日の[illegible]多數の聽衆に多大の感動を與へた

大きな違ひ
元山越尾判事語る

【元山電話】昨夕刊報＝元山支廳越尾判事は純一の事を否定して僕の知人網淸といふ人がヤエ方に下宿してみて富子と仲よくしてゐたが富子は潮と別れたのち某高生とも結んだ、その學生と別れた富子は再び潮と二、三年同棲してゐた模樣で、その時分に僕の標札を掲げてゐた位である、またヤエといふ婆さんは相當强慾な人で、これまでの同情になれてあんな事を言ひ出したのだらう、勿論純一君は僕の子でない　と否認し非常に迷惑がつてゐた

妓生阿片窟判決
きのふ體刑を言ひ渡さる

京城鍾路署から賭博取締令違反として送局した府内一流妓生連を被告とする阿片窟賭博事件は既報の如く京城地方法院で十一日求刑があつたが、十四日午後二時十分から鹽見裁判長係、徳田檢事立會、四號法廷で開廷、次の如く判決があつた

韓相五懲役一年▲申錦紅同六月▲李蘭紅同六月執行猶豫二年▲朴錦珠同六月▲河赤珠同六月執行猶豫二年

安奉線列車脫線
一時不通で大騷ぎ

【安東特電】鷄冠山驛北方第四〇五列車は十四日午後一時半下馬塘連山關の間で脫線安奉線は不通となり、北行第一列車は連山關で立往生、南行第二列車『ひかり』は橋頭驛で立往生した、安東驛では平壤運輸事務所と打合せ、安東から第一列車『ひかり』を特發せしめることになり、安東驛を定時より九分おくれ午後五時四十九分臨時編成で發車したがこれは京城で打切りの豫定、脫線現場は午後六時やつと開通、南行『ひかり』は約四時間おくれ、安東で打切る事にし乘客は第六列車及び『のぞみ』にふりかへる事になつた、脫線の原因は線路のゆるみによるものと判明した

新手のゆすり

十四日午後五時頃京城府[illegible]九七番地京城府會議員劉承復氏方に三十歲位の洋服男が訪れ『俺は某官廳の紹介で來た』と風呂敷包みを出すので、家人がことはると兇器でも取出すやうなまねをしながら金を強要したが最後に『明朝來るから主人が歸つてきたらさう言つてくれ』とて立去つた

全南と慶南の金山 見限られない
地質的にみると有望 本府鑛山課志賀技師調査談

全南、慶南兩道に於ける金山調査のため出張中であつた志賀總督府鑛山課技師はこの程歸任した、同技師は南鮮地方の金山發掘狀況に就いて語る

南鮮地方の金山は往時は盛んに掘つたもので、殊に馬山の如きは朝鮮に於ける鑛山業の草分けといつたところであるが、各鑛區とも上層部の露出部分だけを掘つたのみで放棄してゐる個所が相當多い

さらに地質的に見て同地方の金山は有望な鑛脈を持つてゐるので將來發掘する場合は下層部を中心に掘れば非常に有望であると思ふ

鮮滿中等校の美術展覽會 入選者決まる

京城師範主催の第七回鮮滿中等學校美術展覽會は十七日から公開されるが出品□百廿五點、入選九十七點である▲特選丘の上に(京師高木勳夫)▲靜物(同島田昇)▲風景(鎭北高普張丙善)▲準特選京師齋藤隆、雄府鈴木晃、第一高普朴商玉、第一高女荻野和子、同篠崎和子▲佳作第一高女市練子、同淺野正代、同前田禮子、同伊藤與輔子、同佐伯のぶ子、田中美苗、海州高普鄭遠琰、京師甲秀進、徽文高普李泰碩、鐵城高普金河鎭

國產リンデー 失敗の巻

【大阪電話】十四日午前九時卅分大阪市西淀川區御幣島町寺本文夫長男富一郞君(九つ)が附近で女中と遊んでゐると鳥打帽の男がさらつて風々と逃走した、所轄署に急報し安否を氣遣つてゐると同十一時自働電話で身代金五萬を持參せよと要求して來たので同家では係官同道所定の場所に急行すると果して犯人らしき男がゐるので捕へ富一郞君も無事奪還した、この犯人は和歌山縣生れ中島豐重(二ご)で失業者の果て新聞で見たリンデー二世事件そのまゝの擧に出たものである

ア式〃人間蹴〃合の珍

神宮ア式蹴球專門學校決勝京城齒專對京城醫專戰は十四日午前十一時から京城運動場で行はれたが試合開始後十九分、中央ライン上で激戰中の醫專LH李允燮、齒專RI鄭三龍の兩選手が試合を捨てゝ殴る蹴るの大亂鬪を演じゲームを一時中止するのやむなきに至つたレフエリーは兩選手に退場を命じ兩軍十人宛の選手で試合を續行

匪賊と激戰 淺野上等兵戰死

【ハルビン十四日發聯合】岡島守備隊南本〇隊の淺野上等兵以下數名は去る十日午前九時三十分東寧方面において羅球溝への途中約百名の匪賊と遭遇激戰數時間の後これを擊退した我方の損害左の通り▲戰死上等兵淺野菱次郎、同前田弘二▲負傷一等兵渡邊福吉、同村上寅太郎

神宮野球
大田勝つ

神宮競技各道對抗野球戰の第一回戰は平鐵對大田で十四日午後零時三十分京城球場に開始、閉戰一時五分(球審佐田、壘審江里口、吉本)

平鐵	0	0	0	1	0	0	0	0	0	0
大田	6	0	1	4	3	0	0	0	A	14

平鐵　洪尾松本滕組方川山代 / 柳長平山佐鐘森片熊 / 8 34 6 7 45 2 91 13 9 30
打數32 安打14 打點11 失策3 三振0 四死球3 5 / 36 14 14 0 1 2 11 4 9
大田　本島宮野高原崎村下 / 山飯田濱江根橋西木 / 8 6 1 2 7 5 9 3 4

▲試合時間一時間卅八分▲二壘打木下、柳井、平松▲併殺大田一▲返球瀧野、趙

平實勝つ

平實對咸北戰は午後三時九分開戰、閉戰四時卅九分(球審百瀨、壘審日高、鳥居)

平實	0	0	0	0	0	2	2	0	0	4
咸北	0	0	0	0	0	0	0	0	0	0

平實　親田原谷本邊上 / 金倉木熊白松渡葛波 / 4 6 3 8 9 7 5 2 1
咸北　村中野井原春崎木村 / 木田只金管渡高佐吉々 / 2 9 8 7 4 3 1 5 6

▲試合時間一時間卅分▲二壘打太原▲逸球木村

庭球

朝鮮神宮競技大會の專門學校對抗庭球試合は十四日午後四時から鮮銀コートで擧行、第一回戰は醫專對藥專戰から開始、醫專の大將組越部、孫組奮戰したが藥專チームにシャット・アウトで敗れた、なほ十五日午後一時から京城運動場コートで法專―延禧、高工―普專の試合を行ふ

藥專　醫專
許鼎、咸聖四―三曾我、垣内
岡田、房善四―三北原、大塚
高與、李翰四―二越部、孫

硬式庭球

中等シングルス
第一回戰
山元(京師)7―5、6―4朴文(京師)
朴演(京師)6―3、2―6、6―4上田(京師)
李文(京師)1―6、6―3、6―4前田(京師)
嚴在(京師)6―1、6―0藤本(京師)

準決勝
朴漢根(6―1、2―6、7―5)山元
嚴在裕(6―1、6―0)李文珩

決勝戰
嚴在裕(6―1、6―4)朴漢根

中等ダブルス
第一回戰
京師(朴汶洙・朴漢根)6―0、6―4京師(□本・□田)
京師(李文珩・嚴在裕)6―1、6―3京師(□川・□觀)

決勝戰
京師(朴汶洙・朴漢根)6―4、6―7京師(李文珩・嚴在裕)

鮮滿鐵道陸上

滿洲國鐵路總局對鮮鐵の陸上競技試合は十四日午後四時から京城運動場で擧行、二八對三一鮮鐵勝つ

◇百米　1吉岡(滿)十一秒四　2宮(滿)十一秒五　3山本(鮮)　滿五、鮮一
◇棒高跳　1伊藤(滿)三米六〇　2吉田(鮮)　3日根野(滿)三米〇　滿三・五、鮮一・五
◇圓盤投　1劉約翰(鮮)三九米八八　2大越(滿)三五米五一　3金鋪俊(鮮)三五米二一　滿二、鮮四
◇四百米　1宮(滿)五五秒二　2岩崎(鮮)五四秒二　3[illegible]　滿三、鮮三
◇高跳　1山本(鮮)一米七〇　2岩淸水(滿)一米七〇　參考3上原(鮮)　滿二、鮮四
◇千五百米　1白井福(鮮)四分一八秒三　2李正根(鮮)四分三〇秒四　3大藪(滿)　滿一、鮮五
◇走高跳　1小宮(滿)一米六五　2久原(鮮)　3山本(鮮)　滿二・五、鮮三・五
◇走巾跳　1香川(滿)六米六四　2久原(鮮)六米四九　3小宮(滿)六米四五　滿四、鮮二
◇槍投　1吉田幸治(鮮)五〇米四〇　2中野(鮮)四七米八〇　3岩本(滿)四二米七二　滿一、鮮五
◇四百米リレー　1滿洲國(小宮、岩淸水、宮、園潮)四五秒二　2鮮鐵(森、佐古、岩崎、山本)　滿四、鮮一

◇[illegible]普通校　秋の運動會は十五日午前九時から神武門外で開く

けふの天氣

富士生命 新種保險 不二たがらが 掛金が段々安くなる 保險金ノ外 税金數種附

てんかん ヒキツケ
癲病でも特に「癲の病」癇氣の様な病氣はありますまい。然し不治症ではないから必ず適當した療養で一日も早く全治を御迎へなさい 當家は古い經驗と信用を生命とした劍家で本病者には最もよい自宅療法の相談相手になりますから京城は讀者は安心してお申出下さい。ヒミツに出來る療法の美書『甦生錄』無代進呈 和歌山市片岡町一 藥劑師 富吉欽作 支院

純土佐犬鬪犬大會
十月十五日 十六日 十八日 午後一時より
主催 土佐鬪犬協會
於 三越横空地

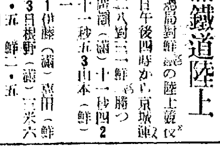
昔も 今も 効能で賣れる 七ふく ひゑぞり
逆上を引下げ便通をよくし 中毒りん病諸毒を下す 一週分廿五錢 三週分一圓卅錢 一週分五十錢 五週分二圓 送料十錢 海外四十二錢
大阪髙津表門筋 本家七ふくや伊藤長兵衞 振替大阪九七三・電南七二九

全勝 天光軒滿月 文藝大演曲 不如歸 浪子の臨終 後編 青山墓地 タイヘイレコード

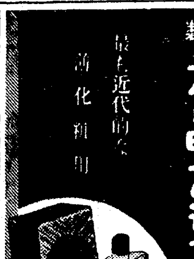
特製 水晶おしろい 最も近代的な高化粧用 新製品發賣 特製品五〇 丸型 二五 松澤商店 總發賣元 松澤ホーサン石鹼本舖

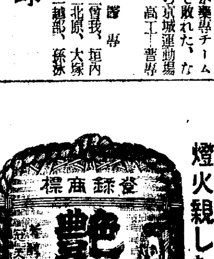
燈火親しむ可く 酒杯愛すべき！ 登錄商標 艶綠 馬山 村崎釀

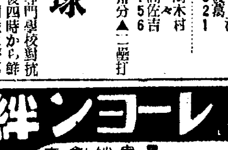
十字菊 レーヨン絆 最良絆創膏 家庭用 醫家用 各種 大阪市北區東堀川 代理店 士幹演商店 製造元 大阪山田菊十字

花柳病科 皮膚科 泌尿器科 植木醫院
祝朝鮮總督府始政廿五周年 咸南下碣警察署
社員招聘 特ニ官公吏ノ經歷アル方ヲ望ム 京城府長谷川町一二三 第一生命朝鮮支部 電話本局一二三四番

京日案內
金融 官公吏會社員の方に極秘月賦にて御用立いたします 京城吉野町一ノ一二三 (南大門上バス停留所前)ユシヤ
毛糸 新らしい毛糸がドシドシ入荷致しました 京城府本町四丁目 電本五一五番 柴田毛糸店
恩給 利用者の安全に第一の信用のある店を撰び下さい 御用命を御待致します 京城吉野町一ノ九一 電本六九一番 公債金融 工藤證券店
堅實 有利な小資本で出來て儲かる好職業(製造、技術)人に限り教授す 京城南山町一ノ二 呈小倉市西原町五四二八七 神間
同宿 入浴可能家族少き上品な家庭に家族的に下宿させて下さい。六疊又は四疊半の部屋にて內風呂ある所を望む。當方銀行員 姓名任
留守 居求む大和町好適の場所家賃電燈料當分負擔夫婦者本人來談ありたし 姓名任
女中 入用(內地人二十歲前後)當方家族夫婦のみ。赤十字病院勤務。竹添町二ノ九九(電光二五七〇)原弘毅 御希望の方は電話下されたし
特別案内
地方代理店募集 一、資格三十歲以上妻帶者にして相當資産有し信用有る人に限る月收六十圓以上希望者は履歷書添送あれ 有價證券賣買及金融業 京城府南大門五丁目一 大黑屋
ハガキ一枚で 商賣のコツが分る 商賣は幾くら多くの資本や身體を一時に碎いてもナカ〳〵儲かるもので無い。誰れでも安々と儲かるコツが必要だ。茲に『新案訪問販賣のコツ』と大學發明溫泉素なる 別府市本町百湯社 ハガキやれ

都會化粧（100）

岸田國士作
田中良畫

眠る過去（四）

「馬鹿だなあ。淑女は何處まで行つたつて淑女だよ。淑女が淑女でなくなるのは、結婚したからぢやない。淑やかでなくなつたからだ」

昇はさう云つて、照子の方に笑ひかけた。

「紳士、淑女つていふわ。紳士だつて若いのあつてよ」

照子は、わざと首をひねつてみせた。

「すると、僕たちは青年紳士であるから、そのつもりで大いにやらう」

と、昇は、コップの水を乾杯するやうに高く差上げた。

「しかしながら……」

と、彼は、それをまた下において、

「紳士つていふと、やつぱりこの服ぢやいかんかね。何處がいかん？」

「金釦の紳士、もう少しお行儀よく食べなきや駄目だわ」

照子は戯談にたしなめた。

「お、急に淑女の調子を出しやがつた」

昇は、サラダの菜を口から半分はみ出させて、急にとぼけてみせた。すると、牧野は突然、

「ところで、今日は何處へ行かう？ 擧闘々々してると雨が降り出すぜ」

なるほど、空が暗くなつて來た。

三人はまたオリンピックを出ると、ぶらぶら新築の方へ歩いた。なんとなく決心がつかない。裏通りを銀座西の方へ出て、A新聞社の階のやうな塔を見上げながら、ぽつりぽつりと口を利き合つてゐた。

照子は、とある洋裝店の飾窓の前で足を止めた。新しいしやれた店であつた。塗りたてのペンキに、ところどころ「注意」といふ札が貼つてあり、飾窓のマネキンは、大柄のタイユウルを凛々しく着込んで、冬のお仕度は如何と云ひたげな表情をしてゐた。

その飾窓の背景のカーテンが、その時、サッと二つに割れて、その間から一本の白い手が現れ、やがて、女の半身が乘り出して來て、そこへ、目の醒るやうな緑色のタフタを盛り上げた。

その瞬間、照子は、

「おやツ！」

と、心の中で叫んだ。が、向ふでも、顔をあげた途端、照子の視線にぶつかつて、大きく眼を見張つた。照子は思はず店の中へ駈け込んだ。

「小母さま、あたし御無沙汰しちやつて……」

「ほんとよ……どうしたの、あなた……」

加奈子は、見違へるほど若い顔を、輕く手で押へるやうにして、半ば口ごもりながら云つた。

「こちらへお店お出しになつたの？ ちつとも知りませんでした」

「だつて、あなたが來ないのがわるいのよ」

「隨分シックだわ。で、何時頃からおはじめになつたの？」

「あら、まだ開店準備中よ。明後日あたり廣告をするつもりなの」

加奈子は、卓子の上に積まれてゐるビラの束から、その一枚を抜き取つて照子の方に差出した。

「へえ、シャルムーズつていふの？ いゝ名前ね」

「こんなところで商賣をするのは大變だけど、思ひ切つて乘り出してみたの。苦しむことは、同じなんだから……」

「それやさうよ。小母さま、きつと成功なさるわ」

照子は、できるだけ晴れ晴れと云つたつもりなのに、加奈子の眼は、なぜか淋しげに笑つてゐた。

ラヂオ けふの番組

十五日（火） 第一放送

午前六時三〇分（東）基礎獨語講座（十五）
同七時一分（東）朝の修養 日蓮聖人遺文（五）
同七時一〇分（東）ラヂオ體操
同七時四〇分 今日の天氣見込
同九時（東）衞生メモ
同九時一〇分 氣象通報
同九時一五分 料理獻立
同一〇時 朝鮮神宮御鎭座十周年祭實況（第二放送）＝朝鮮神宮より中繼＝
同一〇時三〇分（東）家庭講座 結婚と支度の改善 松平俊子
正午（東）時報、日用品値段、鮮魚卸値段
午後零時五分 ＝朝鮮神宮奉賛殿より中繼＝
一、八乙女舞 一、五十鈴舞 二、御神樂 三、萬壽鏡 四、御國舞
中西都美子 鄭淳華 雨谷照代 鄭一雨 大和田京子 金琴緣 橋口寛子 韓章洙 伴奏 宮内省雅樂部員
二、神宮奉賛唱歌 京城第一高女生徒 伴奏 宮内雅樂部員
同零時四〇分 ニュース
同一時 氣象通報（釜山ローカル）
同一時 家庭講座 肋膜炎に就て 醫學博士 今村豐八
同二時一五分 消防組員御親閲式御模樣（第二放送）本府廳舍東側廣場より中繼
同三時一五分 家庭講座 朝鮮語（釜山）初冬と小兒呼吸器病 具永淑
同三時四〇分（東）氣象通報
同四時 ニュース
同六時 童話 シシリヤの道化師 岩崎千代子
同六時二〇分（東）コドモの新聞 村岡花子
同六時二五分（東）青年の時間 青年職業戰線 中央職業紹介事務局長 挾間茂
同六時五五分（東）カレントトピックス
同七時 ニュース、天氣見込 職業紹介
同七時三〇分 講演（龍山總督官邸より中繼）朝鮮神宮鎭座十周年に際して 朝鮮神宮奉賛會長 今井田清德
同七時五〇分 神宮奉賛歌（レコード）
同八時 三曲と二曲
一、三曲合奏 荻の露 藤原緋子社中 琴 藤原緋子 三絃 松本美代子 尺八 森田仙堂
二、二曲合奏 佐保姫 箏 藤原緋子 同 宮原美智子 同 中村美津江 同 矢野芳子 尺八 森田仙堂
同八時三〇分（東）獨唱
一、歌劇『マノン』より……マスネー作曲 （イ）行けマノン夢をすてゝ （ロ）さらば小さきテーブルよ （ハ）誘惑
二、樂劇『サロメ』サロメの詠唱 リヒアルト・シュトラウス作曲
三、ベニスの謝肉祭 ベネディクト作曲
ピアノ伴奏 原信子 松山芳惠子
同八時五〇分（東）ラヂオドラマ 閑夜 眞船豐作 場景（ある村の土手の上）
同九時三〇分（東）時報、ニュース、氣象通報、翌日の番組、ニュース再放送
同一〇時 ニュース（朝鮮語・釜山）

第二放送

同三時一五分 家庭講座 具永淑
午後零時五分（東）トーキー中繼
同六時 連續兒童劇 新興童大會
同六時二五分 映畫解說 葛洪基
同七時三〇分 講演 ＝龍山總督官邸より＝ 今井田總監
同八時 普律 朝鮮普律傳習所員
同八時三〇分（東）獨唱
同八時五〇分 古談 李雲林

あすのきゝ物 十六日（水）

午前一〇時 在郷軍人、學生、青年、諸團體御親閲式御模樣（第二放送）龍山練兵場より中繼
同一〇時三〇分（大）家庭講座 生活費の問題（五）衣服費と收入 桐淵とよ
午後零時五分（東）管絃樂 新交響樂團
同一時（岡）家庭講座 古米と新米 岡村保
同六時（大）お話 藤原鎌足公と談山神社
同七時三〇分（東）講演 我國對外無電の躍進 遞信省電務局長 進藤誠一
同八時（長）お笑ひ道中（二）長野の番 柳家金語樓
同八時三〇分（大）ハープと尺八合奏 ハープ 雨田光平 尺八 角野錦生
同八時五〇分（大）ラヂオ風景 大阪夜の盛場 JOBK文藝課案 アナウンサー 井上一郎

家庭講座 肋膜炎について（後二時）

醫學博士 今村豐八

胸に痛みがあれば誰しも肋膜ではないかと一度は憂鬱になるものである。肋膜炎はそれ程一般に恐怖されてゐる病氣であります。而して此の病氣に罹る人は實際に於て隨分多いのでありますが、此中でも特に注目すべきは健康さうな青年男女が比較的多いことであります。此の現象は何の理由に基くものでありませうか。私は今肋膜炎の成因に就ての學說と病理學的變化と其療法の大略をお話致し度いと思ひます

青年職業戰線

青年の時間 後六時廿五分
中央職業紹介事務局長 挾間茂

我國現在の青年職業戰線を俯瞰致しますと、特に目につく二三の傾向が觀取されます。その第一は農村から都會に職を求めて出てくる男女青年の非常に多くなつて來たことです。これは我國全體の產業人口構成と人口問題との上から見れば、やむを得ない現象であり又ある程度必要のことでも言へるのですが、さればとて、何のあてもなく豫備的準備もなく漫然都會に出てくるといふことは決して感心すべきことではありません。第二に女子の就職希望者の多くなつたことが眼につきますが、これも一般傾向でありますが、その中でも盲目的選出は戒めねばなりません。第三は職業戰線がせち辛くなつて來ためのに、單に從來の如くサラリーマンとか工場勞働とかいふやうな被傭者としての職業口を探すだけでなく、もつと廣い分野に適當な働きの場面を求める必要が生じて來たこと、求職青少年が自己の衣食のためにといふ眞面目な動機からも餘暇のある雇傭口を求めてゐること、その他失業者救濟事業の上に教育的な新らしい目標が加味せられて來たこと等が顯著なる傾向とこれに對處すべき當局の心構へなどについてお話をしたいと思ひます

ラヂオドラマ（後八時五十分） 閑夜

出演 創作座

友作とその弟の末吉が水の番をしてゐる。夏の夜のことで蛙の聲がしてゐる。遠くに雨乞ひの太鼓や鐘の音がしてゐる。

友作は末吉が、何事にも薄ぼんやりしてゐるので、いつも氣をもんでゐる。今度も折角作造の娘のお民が嫁になるところを他に鐔を決めたらしいので末吉も氣ぬけしてゐるところへ、そのことで友作はさんざんにけなしつける。同じ村のおかつが田を見廻りに來ると友作に怒鳴りつけられて歸つて行く。しばらくすると水を切る音がする。それをつかまへるとそれは前に末吉の嫁になるお民であつた。お民はこの川は友作一人のものでないと口論の末、末吉に、兄にこんなにいぢめられてゐるのにぼんやりしてゐるのは人間がない。お前は弱蟲だといはれて、末吉は猛然と飛びかゝつて友作からお民をひきはなす。そしてお民をつれて行つてしまふ。友作はいくぢなしの末吉が急に强くなつたのが嬉しくて怒れなくなつてしまふ

「女子つておッかねえもんだなアあつはゝゝ」

蛙の聲一層やかましくなる

將棋新手合（四）

於東京市日本橋區蠣殼町二ノ七 溝呂木將棋所

（駒は五六同歩迄の局面）

平手 先 四段▲志澤春吉（東京） 四段△樋口義雄（東京）

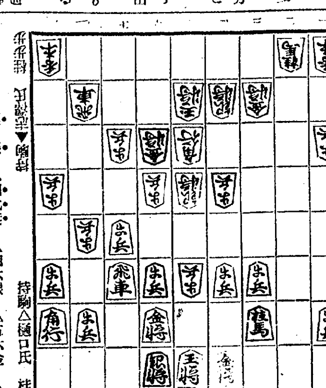

持駒△樋口氏 桂歩歩

△五五歩 ▲同銀 △四七桂 ▲四六銀 △五六金 ▲四七銀
△同金 ▲五五歩 △四六金 ▲九五歩 △五四歩 ▲六二角
△五五金 ▲四三桂 △五三銀 ▲同銀 △同歩成 ▲同玉

溝呂木七段講評

（後手）同銀と敵歩を取るのは少々無理である。茲は四三銀と引いて、五六金なれば、九五歩と突いて石田崩しの手段を採る處である
（先手）四七桂打ちは、五六歩の急襲手段の繼續である
（先手）四六金と敵の五五歩打ちを輕く避けるのは良い手順である
（後手）九五歩突きは面白くない、茲は四三銀と上つて自重する處である
（先手）五四歩打は甚い良い手である
（後手）四三桂打ちは、敵金を追ふ意味であるが、更に角九六歩と取り込む處である
（先手）五三銀と打込んで極力玉手を狙ふのは至當である

演藝案內

中央館 朝興キネ專門封切 電本二〇三三
十五日特別大公開 奉祝（晝夜三回）朝鮮神宮御鎭座十周年 京城神社秋季祭禮記念
本邦映畫界にヒットレス本秋最高の絕對的强力プロ！
新興キネマ本年度提供 超弩級明朗洪笑篇 原作監督伊丹萬作 塚越システム錄非
千惠プロ トーキー **氣まぐれ冠者** 片岡千惠藏主演 市川春代 田村那男特別出演
皆樣お待ち兼ねの久方振りに千惠藏が爆笑又爆笑大亂闘の巨篇この映畫に依つて本年のお祭は明るくお笑ひ下さいませ！
新興キネマ東京撮影所特作 高田プロ新興合同製作 內務省、鐵道省御後援、所載日報報知、原作竹田敏彦、脚色西鐵平、監督田中重雄、オールサウンド
鐵路 高田稔主演 山縣直代 霧立のぼる 松本泰輔助演

松竹座 P・C・L 東寶黃金町
十四日封切 大祭奉祝特別興行 晝夜三回興行 第一回十一時三十分より 第二回二時三十分より 第三回六時三十分より 早朝興行特別割引 十二時三十分までの御入場者は各等半額特別興行なれど謝恩奉仕のため 大人料金大人三十錢 學生小人廿錢 小學生十錢
ワーナー・ナショナル社超特作 監督ロス・シダーマン 技術ロスコー・ナー 大佐 ライル・タルボウ アン・ヴォージャック ゴードン・ウェストコット主演
雲とつばさ
極東超特作映畫 **白面の兇盜** 下村健二監督 市川壽三郎 大塚田鶴子 斯波快輔
極東提供現代劇 **モダン浮世案内** 米澤正夫監督 若月輝夫 辻滿子 貫志洋子
朝鮮神宮御鎭座祭當時の狀況満影 朝鮮總督府謹製 官幣大社 **朝鮮神宮**

大正館 大都劇映封切場 櫻井町
十三日より堂々特別大公開、秋季大祭奉祝大衆名番組、附下席二十錢小人十錢、秋晴れの碧空に放つ東西二大巨豪篇の併列
JOピクター協同第一回オールトーキー 日本音樂界のナンバーワン總登場 監督富岡敦雄・撮影圓谷英一
百萬人の合唱
小唄勝太郎（島の娘）市丸（濡れつ…
ニコニコトーキー **まんが**

浪花館 松竹映畫全鮮封切 明治町一
十二日より秋季特別大興行 ファン渴望の雪之丞變化第二篇遂に來る！全市湧くが如き絕對的歡呼裡に堂々大公開！見よ！今秋最高最大の傑作名畫の大饗宴を！注意！今週は超特別興行なれば勝手ながらプレイ券御遠慮下さい
上映順
一、蒲田特作サウンド版 原作塚本清 脚色池田實三 五所平之助 主演高杉早苗 監督佐分利信
あこがれ
『左うちわ』『證丧』後沈默を續けてゐた巨匠平之助が再び南風薫るロマンチック伊豆半島の戀々と住みつく移る女をリアリスティックに描く『伊豆の踊子』以來五所平監督が藝術の秋に贈る畢生の傑作！
二、下加茂超大作オールトーキー 原作三上於菟吉 脚色監督衣笠貞之助 主演林長二郎二役大熱演
雪之丞變化 第二篇
雪之丞の復讐美事になるか？女賊お初の俠艶の魔手は如何に揮けられ街の俠兒闇太郎の活躍は！
パラマウント社五ケ年懸案の超大作 フランシス・レヂラウン原作の映畫化（ヘンリイ・ハサウエイ監督）
ベンガルの槍騎兵 ゲーリイ・クーパー フランチョット・トーン ガイ・スタンディング リチャード・クロムエル主演
晝間は十二時三十分より 夜間は七時より

京龍館 松竹共營 練兵場 電龍三一
十四日より三日間 階下席二十錢
蒲田名物髯ものシリーズ 原作脚色池田忠雄・監督佐々木康 撮影栗林實・江川宇禮雄主演
髯と女
小池政江、龍田靜枝、小林十九二、大塚君代、坂本武、井上雪子、日守新一共演
右太プロ特作 原作子母澤寬・監督古野英治・市川右太衞門主演
恩讐三とせ日記
歐川絹枝、武井龍三、高堂國典、葛木香一、矢野乃二、新妻四郎共演
下加茂特作時代劇 **一心大助** 井上晴夫、中村吉松、絹川京子、永井柳太郎、高松錦之助共演 影森鬼鐵郎・阪東好太郎・飯塚敏子主演

團成社 鐘路三丁目停留場前北角 電光
十四日封切 毎日三回 午前十一時 午後二時 七時 一特別大興行一
VA超特作日本版 キング・ヴィドア監督 カレン・モーレイ トム・キーン
麥秋（むぎのあき）
今秋唯一、最高の藝術篇、鋤と鋤が開拓する大地に人生の建設にいそしむおゝなんたる感激の青春の姿・當代名匠ヴィダア絕腕！
VA超特作日本版 アンナ・ステン フレドリック・マーチ主演 監督ルウベン・マムウリアン
復活
春淺きロシアの片田舎に育くまれたカチューシャの戀はシベリヤの荒野に悲しき實を結ぶ
國産映畫一篇あり（作品未定）

朝日座 京城本町五丁目
十月十二日より 祝祭禮大興行
漫才 都五十鈴 桂家吾郎 二座合同 レヴュー 山本松信 舞踊
漫才界の覇王桂家吾郎山本松信特別出演新興レヴュー團御國八重子都五十鈴嬢の新鮮爛爛笑兵隊漫才 桂家吾郎熱演あの明朗なる美音八木節歌ひつゝ朗らかな兵隊漫才一座大車輪の共演
入場料 特等七十錢 壹等五十錢 貳等三十錢

喜樂館 日活直營 京城本町
國産足袋愛用者優待 市內販賣店にて國産足袋製品金六十錢以上御買上げの方に無料招待券を一枚宛進呈 毎夕六時開演
九日より特別公開 凱歌の伴奏裡に颯爽として登場する新東寶の豪華版！日活、太秦發聲 前進座合同超大作品 監督池田富保・原作瀨川紅葉・撮影町井春美
オール・トーキー **清水次郎長**
日活 小林重四郎、山本禮三郎、鬼頭善一郎、久米譲、大崎史郎、他 前進座 河原崎長十郎、市川莚大之助、中村翫右衞門、橘小三郎、瀨川菊之丞、中村進五郎、助高屋助藏
日活多摩川特作品文部省推薦映畫 監督賀山正德・撮影氣賀靖吾 孝子美談 **少年靴屋** 中村英雄・山本嘉一主演
母なく父を失つた十六歲の少年が憧れへの夢を棄てゝ四人の弟妹の爲に父の業靴屋の店を維持し扱くまでの感激篇
日活特作 **謎の人形師** 大河傳次郎主演

京城劇場 本町三丁目（電話本局一五一四）
十月十日より六日間 引退披露特別大興行 二度と見られぬ魔術の女王絢爛豪華を誇る
松旭齋天勝一座 一行七十有余名
皆樣左様なら私を愛して下さつた天勝ファンの皆様愈々此れが最後のステージで御座います。どうぞ御手澤御家族御揃で是非御越し下さいませ、待望の松旭齋天勝師も病氣全快本日より向ふ六日間京城劇場に華々しく開演する事になりました、今や滿都の期待が熱狂的期待の內に唯一店獨特の絢爛を極めたステージは天勝ファンの白熱的絕讃を博する事請合で幕ごしの盛澤山のプログラムは慥かに來觀者の滿足を買ふに充分であります
主なるプログラム 1開幕バラエティ 2小奇術 3アックバサリ 4神秘的大魔術コンビネーション 5引退御挨拶 6天勝十八番日ラダ 7流行舞踊と獨唱 8社會スケッチ寸劇 9スライハンドマヂック 10滑稽奇術種明し外數番
先客壹百名様に泰永ミルクチヨコレート壹千名様にはアースタムを進呈致します

九州郵船株式會社 出帆廣告
釜山出帆 博多行 珠丸 毎日午後十一時出帆 馬壹岐、長崎行 博多丸 毎月四日九日十四日十九日廿四日廿九日午後二時出帆
詳細ハ左記へ御照會被下度候 釜山第一棧橋 九州郵船株式會社出張所 電話一四二一番

仁川出帆（代理店日鮮海運會社）
大連直行 東靖丸 十月三日 十月十八日
鹿兒島、三角、長崎、博多行 東靖丸 九月八日 九月廿三日
新義州・安東出帆（代理店日鮮海運會社）
仁川經由、九州各地行 東靖丸 十月六日 十月廿一日
詳細ハ左記へ御問合せ被下度候 仁川府本町四丁目 日鮮海運株式會社

大阪商船 定期出帆
內鮮連絡優秀客船 北鮮阪神行（門司經由）急行
洛東丸 十一月二日 十一月十日 十一月廿一日 十一月廿八日
北鮮滿洲行 湖南丸 江蘇丸 清津、雄基、城津、興南、博多、長崎、鹿兒島、基隆、高雄行
大連內地直行 日滿連絡毎日發 大連發午前十時
門司基隆直行
詳細は左記御問合せ下さい
大阪商船株式會社 京城出張所 京城府南大門通二丁目一〇六 東京火災ビル四階

內鮮運輸組 內鮮運輸組出帆
△阪神行 昭慶丸 十月十日、十四日
△阪神行 三和丸 十月十二日、十八日
△阪神行 津慶丸 十月廿二日、廿三日
△阪神行 昭慶丸 十月廿四日、廿五日
△阪神行 顯慶丸 十月廿五日、廿六日
△彥島行 豫定
仁川港町四丁目 內鮮運輸組 電話一〇〇五番

國際運輸會社 電話本局長一〇三〇番
鮮內代理店・案內所 清津・雄基・羅津 國際運輸會社 仁川 慶田組 釜山 釜山商船組 ジャパン・ツーリスト・ビューロー案內所 京城三越、平壤三中井、安東大和旅館

大阪商船仁川出帆
●阪神行（沿岸寄港） 十月十四日 神安丸 海外、門司寄港 / 十月十五日 第二信洋丸 群山、尾道寄港 / 十月十八日 泰仁丸 群山寄港 / 十月二十日 第六小野丸 海外、門司寄港
●名古屋、京濱行 十月廿一日 關東丸 清水寄港
●鎭南浦、安東行 十月十七日 第一東丸
●海 十月十四日 神安丸 十月二十日 第六小野丸
內地各港及台灣、北海道、支那、南洋、南北米、濠洲、歐州等の各地行接續通し貨物取扱
大阪商船株式會社仁川代理店 株式會社 慶田組 四二番・二二一番（出荷） 九八四番（入荷） 二一〇番（宿直） 二七八番（現場）

仁川汽船 出帆廣告
海州線 直航 隔日出帆 黃海線各驛ト船車連帶貨物取扱
馬山線 碑石浦 毎月五回出航
長淵線 毎月五回出航 寄港地＝九味浦、吾灘、大青島、龍湖島、蘇江、德洞

仁川汽船株式會社
仙掌線 隔日出航 寄港地＝喬津、南元津、永浦里、富里浦、小靑島
唐津線 隔日出航 寄港地＝習德浦 自動車連絡取扱
舊島線 隔日出航 寄港地＝吾池里
德積線 隔日出航 寄港地＝龍游島
端山、泰安、自動車連絡取扱
席毛里線 毎月二十回出航 寄港地＝信島、長峰、仙水、乾坪、外島、石浦里、注文島
馬山線 隔日出航 寄港地＝靈興島、大阜島
白石浦線（忠南牙山郡）毎月六回出航
此ノ外ニ沿岸各方面行貨物取扱
仁川港町二丁目 電話五一番 營業係 一四〇番 發送係

鎭咳祛痰に ブロチン
醫學博士 吉村喜作先生發見
Prunus屬植物の有效成分製劑にして、不快の味なく、胃障碍その他何等忌むべき若くは危險なる副作用を伴はず、應用上極めて安全なる點に於て異常の好評を博し下記諸症に盛に愛用せられつゝあり。
適應症 咳嗽並に喀痰を伴ふ急性及慢性の呼吸器疾患並に百日咳等
包裝 粉末 50瓦入¥1.00 錠劑 100錠入¥1.05 液劑 100瓦入¥.85 他に大罎入あり
說明書進呈
三共 SANKYO
東京・室町 三共株式會社

便秘性の乳幼兒に マルツエキス
豐富な榮養を與へつゝ自然の便通を促す安全無害の食餌療法新藥
（藥店にあり）
東京神田 和光堂 說明書進呈

頭腦疲勞率

勉學の好季節を迎へて 疲れを知らぬ頭腦を培へ！

學校に、放送受驗講座に、自習に學生諸君の奮闘の秋！
讀書率が加はると共に必然疲勞が伴ひ、知らず〱に頭腦は過勞に陷るのであります。
勉强中に頭が痛む……眩暈がする……氣が落ち着かぬ……等は頭腦過勞の立派な證據です。
之を治療せず辛棒して居ては腦は益々無能狀態を續けます。
之では、アナタの持つ實力を充分に發揮する事は出來ません。
早速優秀頭腦藥を用ひて下さい。

そこで優秀な頭腦藥とは
❶キキメが早くて確實な事
❷胃腸其の他に惡作用の無い事
❸藥價が低廉な事

ノーシンは右の三ツを基調として創製せられた、綜合的頭腦藥で『頭痛を治す作用』は勿論、同時に『頭腦の疲勞を恢復させる作用』を持つて居りますから、勉强、執務等で疲勞した頭腦を速かに恢復して朦朧とした頭をハツキリさせ、記憶力、思考力を充分に働かせる事が出來るのであります。而も胃腸其の他に副作用が有りません。

主効 頭痛・偏頭痛・頭重 頭腦過勞・頭內朦朧 眩暈・精神憂鬱
頭痛に一番・胃腸に無害

藥價 四回分……二十錢 七回分……三十錢 十三回分……五十錢 廿八回分……壹圓
★どこの藥店にもあり

頭腦疲勞恢復藥 ノーシン

發賣元 荒川長太郎合名會社